



SINALOA
ES TAREA DE TODOS

GOBIERNO DEL ESTADO DE SINALOA

1 **PRIMER** INFORME DE GOBIERNO



MARIO LÓPEZ VALDEZ
GOBERNADOR CONSTITUCIONAL DEL ESTADO DE SINALOA



SINALOA
ES TAREA DE TODOS

GOBIERNO DEL ESTADO DE SINALOA

DIRECTORIO

LIC. MARIO LÓPEZ VALDEZ
GOBERNADOR CONSTITUCIONAL DE SINALOA

C. ALMA SOFÍA CARLÓN DE LÓPEZ
PRESIDENTA DEL SISTEMA PARA EL DESARROLLO INTEGRAL DE LA FAMILIA

LIC. GERARDO OCTAVIO VARGAS LANDEROS
SECRETARIO GENERAL DE GOBIERNO

CPC ARMANDO VILLARREAL IBARRA
SECRETARIO DE ADMINISTRACIÓN Y FINANZAS

LIC. JUAN ERNESTO MILLÁN PIETSCH
SECRETARIO DE DESARROLLO SOCIAL Y HUMANO

LIC. EDUARDO ORTIZ HERNÁNDEZ
SECRETARIO DE DESARROLLO ECONÓMICO

DR. FRANCISCO CUAUHTÉMOC FRÍAS CASTRO
SECRETARIO DE EDUCACIÓN PÚBLICA Y CULTURA

LIC. JUAN NICASIO GUERRA OCHOA
SECRETARIO DE AGRICULTURA, GANADERÍA Y PESCA

DR. ERNESTO ECHEVERRÍA AISPURU
SECRETARIO DE SALUD

LIC. ORALIA RICE RODRÍGUEZ
SECRETARIA DE TURISMO

MTRO. KARIM PECHIR ESPINOSA DE LOS MONTEROS
SECRETARIO DE INNOVACIÓN GUBERNAMENTAL
Y COORDINADOR GENERAL DEL COPLADESIN

ING. JOSÉ LUIS SEVILLA SUÁREZ PEREDO
SECRETARIO DE DESARROLLO URBANO Y
OBRAS PÚBLICAS

LIC. MARCO ANTONIO HIGUERA GÓMEZ
PROCURADOR GENERAL DE JUSTICIA

DR. FRANCISCO MANUEL CÓRDOVA CELAYA
SECRETARIO DE SEGURIDAD PÚBLICA

LIC. ROBERTO RAMSÉS CRUZ CASTRO
COORDINADOR GENERAL DE ASESORÍA

LIC. FRANCISCO LABASTIDA GÓMEZ DE LA TORRE
COORDINADOR GENERAL DE PROYECTOS ESTRATÉGICOS

LIC. ELISA MARGARITA PÉREZ GARMENDIA
COORDINADORA GENERAL DE
COMUNICACIÓN SOCIAL

CPC JUAN PABLO YAMUNI ROBLES
JEFE DE LA UNIDAD DE TRANSPARENCIA
Y RENDICIÓN DE CUENTAS

LIC. MARÍA LUISA MIRANDA MONRREAL
DIR. GRAL. DEL INSTITUTO SINALOENSE DE CULTURA

LIC. GUSTAVO ADOLFO ZAVALA GUERRERO
SECRETARIO PARTICULAR DEL C. GOBERNADOR

CONTENIDO

~ Presentación	9
----------------	---

EJE UNO: LA OBRA POLÍTICA

1-A ~ Gobierno Ciudadano, Legalidad, Pluralidad y Democracia	13
1-B ~ Administración Moderna y Eficiente	21
1-C ~ Transparencia y Rendición de Cuentas	27
1-D ~ Seguridad Pública	53
1-E ~ Procuración de Justicia	71
1-F ~ Hacienda Pública	109

EJE DOS: LA OBRA HUMANA

2-A ~ Educación y Formación para la Vida	125
2-B ~ Nueva Dinámica Cultural	173
2-C ~ Salud y Protección Social	177
2-D ~ Desarrollo Social y Humano	195
2-E ~ Asistencia Social a Grupos Vulnerables	287
2-F ~ Desarrollo Integral de la Juventud	291
2-G ~ Equidad de Género	293
2-H ~ Deporte y Cultura Física	299
2-I ~ Desarrollo Urbano	325

EJE TRES: LA OBRA MATERIAL

3-A ~ Proyectos Estratégicos	331
3-B ~ Desarrollo Agropecuario y Pesquero	335
3-C ~ Promoción y Desarrollo Económico	413
3-D ~ Turismo, Nuevo Motor de la Economía	453
3-E ~ Infraestructura para el Desarrollo	467
3-F ~ Ciencia, Tecnología e Innovación	491

PRESENTACIÓN

Durante mi mandato, nos hemos esforzado por garantizar a los sinaloenses la transparencia y rendición de cuentas. Un medio eficaz para ello es este documento, apéndice del Primer Informe de Gobierno, que reúne la información estadística indispensable para evaluar los resultados de la gestión pública en 2011.

Su contenido focaliza *la Obra Política, la Obra Humana y la Obra Material*, ejes que mi gobierno ha definido para impulsar el cambio en el crecimiento y desarrollo armónico de nuestra entidad.

El Anexo es el fruto de la corresponsabilidad de instituciones del sector público en sus tres niveles, en especial del ámbito estatal, quienes proporcionaron la información generada con criterios de veracidad, conformando cada uno de sus apartados.

Este documento ofrece las estadísticas más relevantes del ejercicio gubernamental anual. Sirve de base para el desarrollo de un banco de datos que irán sucediéndose hasta permitir un comparativo y se constituye en una herramienta de análisis y diagnóstico de la información generada, posibilitando la identificación de problemas básicos que requieran atención inmediata.

Lo compendiado es parte del Sistema Estatal de Información Estadística y Geográfica, elemento indispensable para la consulta, investigación y cotejo de cifras y alcances que registra la administración gubernamental.

En síntesis, el Anexo Estadístico permite la posibilidad de conocer y caracterizar en cifras los aspectos económicos, políticos y sociales, accediendo a la auténtica probabilidad en la toma de decisiones para nuevos objetivos y políticas públicas innovadoras.

MARIO LÓPEZ VALDEZ

GOBERNADOR CONSTITUCIONAL DEL ESTADO DE SINALOA



1 PRIMER INFORME DE GOBIERNO

GOBIERNO
CIUDADANO,
LEGALIDAD,
PLURALIDAD Y
DEMOCRACIA

ADMINISTRACIÓN
MODERNA Y
EFICIENTE

TRANSPARENCIA
Y RENDICIÓN
DE CUENTAS

SEGURIDAD
PÚBLICA

PROCURACIÓN
DE JUSTICIA

HACIENDA
PÚBLICA

EJE UNO:

LA OBRA POLÍTICA





**1-A | GOBIERNO CIUDADANO, LEGALIDAD, PLURALIDAD
Y DEMOCRACIA**

**PARTICIPACIÓN DE LA POBLACIÓN DE SINALOA
EN LA POBLACIÓN DEL PAÍS
1900-2011**

Año	México Población (A)	Sinaloa Población (B)	% respecto al país B/A
1900	13,607,259	296,701	2.2
1930	16,552,722	395,618	2.4
1960	34,923,129	838,404	2.4
1990	81,249,645	2,204,054	2.7
2000	97,483,412	2,536,844	2.6
2005	103,263,388	2,608,442	2.5
2010	112,336,538	2,767,761	2.4
2011 1/	114,226,614	2,797,784	2.4

1/ Población estimada a mitad de año. Proyecciones del Consejo Nacional de Población, CONAPO.

FUENTE: Instituto Nacional de Estadística y Geografía.

Censo General de Población y Vivienda, varios años.

II Conteo de Población y Vivienda 2005, INEGI.

Consejo Estatal de Población de Sinaloa, COESPO.

POBLACIÓN NACIONAL, ESTATAL Y TASA DE CRECIMIENTO MEDIA ANUAL 1900-2011				
Año	México		Sinaloa	
	Población	TCMA (%)	Población	TCMA (%)
1900	13,607,259		296,701	
1910	15,160,369	1.08	323,642	0.87
1921	14,334,780	-0.56	341,265	0.53
1930	16,552,722	1.44	395,618	1.48
1940	19,653,522	1.75	492,821	2.24
1950	25,791,017	2.65	635,681	2.48
1960	34,923,129	3.03	838,404	2.76
1970	48,225,238	3.35	1,266,528	4.28
1980	66,846,833	3.15	1,849,879	3.66

(Continúa)

**POBLACIÓN NACIONAL, ESTATAL Y TASA DE
CRECIMIENTO MEDIA ANUAL
1900-2011**

Año	México		Sinaloa	
	Población	TCMA (%)	Población	TCMA (%)
1990	81,249,645	1.99	2,204,054	1.79
1995	91,158,290	1.80	2,425,675	1.70
2000	97,483,412	1.60	2,536,844	1.10
2005	106,451,679	1.00	2,608,442	0.49
2010	112,336,538	1.68	2,767,761	1.08
2011 1/	114,226,614	1.68	2,797,784	1.08

1/ Población estimada a mitad de año. Proyecciones del Consejo Nacional de Población, CONAPO.

FUENTE: Instituto Nacional de Estadística y Geografía.

Censo General de Población y Vivienda, varios años.

I y II Conteo de Población y Vivienda 1995 y 2005, INEGI.

Consejo Estatal de Población de Sinaloa, COESPO.

**POBLACIÓN POR SEXO SEGÚN MUNICIPIO
2010**

Municipio	Total	Hombres	Mujeres
Estado	2,767,761	1,376,201	1,391,560
Ahome	416,299	205,435	210,864
Angostura	44,993	22,605	22,388
Badiraguato	29,999	15,524	14,475
Choix	32,998	17,116	15,882
Concordia	28,493	14,532	13,961
Cosalá	16,697	8,542	8,155
Culiacán	858,638	422,507	436,131
El Fuerte	97,536	49,693	47,843
Elota	42,907	22,032	20,875
Escuinapa	54,131	27,301	26,830
Guasave	285,912	142,031	143,881
Mazatlán	438,434	216,266	222,168
Mocorito	45,847	23,647	22,200
Navolato	135,603	68,393	67,210
Rosario	49,380	25,152	24,228
Salvador Alvarado	79,085	38,864	40,221
San Ignacio	22,527	11,699	10,828
Sinaloa	88,282	44,862	43,420

FUENTE: Censo General de Población y Vivienda 2010, INEGI.
Consejo Estatal de Población de Sinaloa, COESPO.

POBLACIÓN POR SEXO SEGÚN MUNICIPIO
2011 1/

Municipio	Total	Hombres	Mujeres
Estado	2,797,784	1,387,057	1,410,727
Ahome	421,981	207,430	214,551
Angostura	45,388	22,794	22,594
Badiraguato	29,302	15,165	14,137
Choix	33,244	17,256	15,988
Concordia	28,703	14,608	14,095
Cosalá	16,425	8,396	8,029
Culiacán	872,447	427,549	444,898
El Fuerte	98,475	50,099	48,376
Elota	41,976	21,450	20,526
Escuinapa	54,940	27,688	27,252
Guasave	288,569	143,101	145,468
Mazatlán	445,253	219,012	226,241
Mocorito	45,917	23,679	22,238
Navolato	134,962	67,890	67,072
Rosario	49,670	25,253	24,417
Salvador Alvarado	79,517	39,048	40,469
San Ignacio	22,205	11,528	10,677
Sinaloa	88,810	45,111	43,699

1/ Población estimada a mitad de año. Proyecciones del Consejo Nacional de Población, CONAPO.

FUENTE: Censo General de Población y Vivienda 2010, INEGI.

Consejo Estatal de Población de Sinaloa, COESPO.

POBLACIÓN URBANA Y RURAL SEGÚN MUNICIPIO
2011 1/

Municipio	Total	Urbana 2/	Rural
Estado	2,797,784	1,961,908	835,876
Ahome	421,981	339,513	82,468
Angostura	45,388	23,341	22,047
Badiraguato	29,302	3,639	25,663
Choix	33,244	9,376	23,868
Concordia	28,703	8,389	20,314
Cosalá	16,425	6,469	9,956
Culiacán	872,447	754,736	117,711
El Fuerte	98,475	39,248	59,227
Eloa	41,976	15,317	26,659
Escuinapa	54,940	44,349	10,591
Guasave	288,569	104,582	183,987
Mazatlán	445,253	413,328	31,925
Mocorito	45,917	11,785	34,132
Navolato	134,962	72,552	62,410
Rosario	49,670	20,173	29,497
Salvador Alvarado	79,517	69,602	9,915
San Ignacio	22,205	7,978	14,227
Sinaloa	88,810	17,531	71,279

1/ Población estimada a mitad de año. Proyecciones del Consejo Nacional de Población, CONAPO.

2/ La población urbana es aquella que vive en localidades mayores de 2,500 habitantes.

FUENTE: Censo General de Población y Vivienda 2010, INEGI.

Consejo Estatal de Población de Sinaloa, COESPO.

1-B | ADMINISTRACIÓN MODERNA Y EFICIENTE

**ACTIVIDADES DE CONTROL, EVALUACIÓN,
MODERNIZACIÓN ADMINISTRATIVA Y DESARROLLO TECNOLÓGICO
SEGÚN PROGRAMA
2011 1/**

Programa	Unidad de Medida	Cantidad	
Secretaría de Innovación Gubernamental			
Gobierno en Movimiento	Audiencias públicas	7	
	Solicitudes atendidas	28,788	
	Solicitudes solucionadas	19,691	
Centros de Atención Ciudadana	Centros de Atención Ciudadana instalados	9	
	Servicios brindados	677,185	
Sistema Integral de Profesionalización	Cursos	1	
	Participantes	40	
	Metodología de Diagnóstico de Necesidades de Capacitación	Aplicación de DNC	350
		Comités de enlaces	11
	Descripción de puestos	Descripciones	30
	Modelo por competencias	Perfil de competencias	30

(Continúa)

**ACTIVIDADES DE CONTROL, EVALUACIÓN,
MODERNIZACIÓN ADMINISTRATIVA Y DESARROLLO TECNOLÓGICO
SEGÚN PROGRAMA
2011 1/**

Programa	Unidad de Medida	Cantidad
Diseño Institucional		
Rediseño del marco institucional	Dependencia u organización	16
Reestructuración de dependencias y áreas de servicio	Dependencias reestructuradas	16
Modernización de dependencias, organismos y áreas de servicio	Dependencias, organismos y áreas de servicio modernizados	2
Gestión de Calidad		
Documentación e implantación de Sistema de Gestión de Calidad (SGC)	Dependencias asesoradas	5
	Manual de calidad	3
	Procedimientos documentados	60
	Procedimientos implantados	38
	Auditorías de seguimiento	3
	Auditorías internas de calidad	3
Capacitación en materia de calidad	Talleres	8
	Capacitados	158

(Continúa)

**ACTIVIDADES DE CONTROL, EVALUACIÓN,
MODERNIZACIÓN ADMINISTRATIVA Y DESARROLLO TECNOLÓGICO
SEGÚN PROGRAMA
2011 1/**

Programa	Unidad de Medida	Cantidad
Desarrollo de Sistemas		
Dependencias atendidas	Dependencias	16
Sistemas automatizados	Sistemas	21
Sistemas adecuados	Sistemas	18
Mejora de Servicios Públicos		
Nuevos servicios electrónicos		
A través del portal de internet	Servicios	28
A través de dispositivos móviles	Servicios	2
A través de Servimáticos Ciudadanos	Servicios	8
Servicios de Internet a la ciudadanía	Puntos	15
Servimáticos Ciudadanos		
En servicio	Servimáticos	4
Instalación	Servimáticos	4
Servicios ofrecidos	Servicios	2
Ingreso recaudado por este medio	Pesos	7,929,619
Portal de internet		
Número de visitas al portal	Ciudadanos	1,156,623

**ACTIVIDADES DE CONTROL, EVALUACIÓN,
MODERNIZACIÓN ADMINISTRATIVA Y DESARROLLO TECNOLÓGICO
SEGÚN PROGRAMA
2011 1/**

Programa	Unidad de Medida	Cantidad
Planeación Tecnológica		
Proyectos		
Proyectos de modernización planeados	Proyectos	17
Seguimiento de proyectos	Proyectos	9
Servicios tecnológicos		
Servicios diseñados	Procesos	6
Servicios implementados	Procesos	1
Políticas y estándares		
Implementadas	Políticas	2
En proceso de aprobación	Políticas	1
En proceso de actualización	Políticas	2
Plantilla y documentos homologados	Plantillas	5

(Continúa)

**ACTIVIDADES DE CONTROL, EVALUACIÓN,
MODERNIZACIÓN ADMINISTRATIVA Y DESARROLLO TECNOLÓGICO
SEGÚN PROGRAMA
2011 1/**

Programa	Unidad de Medida	Cantidad
Metodologías		
En operación	Metodologías	4
Actualizadas	Metodologías	1
Proceso de implementación	Metodologías	1
Guías y manuales		
en operación	Guías y manuales	1
Estandarización de proyectos		
Apoyo en planeación	Proyectos	2
Administración de servicios	Servicios	2
Diseño y ejecución de reportes	Reportes	2
Infraestructura Tecnológica		
Dictámenes técnicos	Dictámenes	151
Mantenimientos preventivos y correctivos	Oficinas	1,027
Incorporación de oficinas a la red de datos	Oficinas	5
Coordinación Interinstitucional		
Convenios de colaboración firmados	Convenios	1

1/ Cifras al mes de septiembre.

FUENTE: Secretaría de Innovación Gubernamental.

1-C | TRANSPARENCIA Y RENDICIÓN DE CUENTAS

**ACTIVIDADES DE LA UNIDAD DE TRANSPARENCIA
Y RENDICIÓN DE CUENTAS
SEGÚN PROGRAMA
2011 I/**

Programa	Unidad de	Cantidad
Coordinación de la Contraloría		
Dirección de Auditoría Gubernamental		
Auditorías		
Dependencias estatales	Auditoría	34
Actos administrativos	Acciones	139
Intervenciones	Acciones	57
Asistencia a concursos de adquisiciones de la administración pública estatal	Acciones	17
Dirección de Auditoría a Organismos		
Acciones		
A organismos descentralizados	Eventos	280
A fideicomisos	Eventos	38
A empresas de participación estatal mayoritaria	Eventos	2
Otras	Acciones	86
Auditoría		
A organismos descentralizados	Informes	22
A fideicomisos	Informes	12

(Continúa)

**ACTIVIDADES DE LA UNIDAD DE TRANSPARENCIA
Y RENDICIÓN DE CUENTAS
SEGÚN PROGRAMA
2011 1/**

Programa	Unidad de Medida	Cantidad
Dirección de Auditoría de Obra Pública		
Asesoría		
A los H. Ayuntamientos (Compranet, Bitácora Electrónica y Licitaciones)	Acciones	400
Auditoría	Informes	29
Fiscalización de Obra Pública		
Verificación de obra pública	Obras	1,250
Asistencia a concurso de obra	Obras	130
Seguimiento y solventación de irregularidades	Obras	486
Dirección de Quejas, Responsabilidades y Situación Patrimonial		
Procedimiento Administrativo		
	Procedimientos iniciados	5
	Procedimientos en trámite	5
Expedientes Administrativos Registrados en Años Anteriores Recibidos en Trámite (236)		
	Expedientes en trámite	221
	Expedientes resueltos	15
Denuncias Penales en Contra de Servidores Públicos		
	Denuncias presentadas	4

(Continúa)

**ACTIVIDADES DE LA UNIDAD DE TRANSPARENCIA
Y RENDICIÓN DE CUENTAS
SEGÚN PROGRAMA
2011 1/**

Programa	Unidad de Medida	Cantidad
Sanciones Administrativas a Servidores	Sanciones	5
Quejas y denuncias recibidas	Expedientes	388
Quejas y denuncias resueltas	Expedientes	66
Quejas y denuncias en proceso	Expedientes	319
Situacion Patrimonial		
Declaraciones de situación patrimonial recibidas y registradas por inicio de cargo	Documento	2,034
Declaraciones de situación patrimonial recibidas y registradas por modificación anual	Documento	4,066
Declaraciones de situación patrimonial recibidas y registradas por conclusión del cargo	Documento	443
Actos de Entrega-Recepción	Actos	1,224

(Continúa)

**ACTIVIDADES DE LA UNIDAD DE TRANSPARENCIA
Y RENDICIÓN DE CUENTAS
SEGÚN PROGRAMA
2011 1/**

Programa	Unidad de Medida	Cantidad
Contraloría Social		
Oficina de Demanda Ciudadana		
	Consulta del directorio de servidores públicos	5,765
	Trámites consultados	5,266
	Quejas	14
	Peticiones	51
	Felicitaciones	1
Oficina de Atención Telefónica		
	Consulta del directorio de servidores públicos	2,264
	Trámites consultados	2,600
	Quejas	23
	Peticiones	15
	Felicitaciones	

(Continúa)

**ACTIVIDADES DE LA UNIDAD DE TRANSPARENCIA
Y RENDICIÓN DE CUENTAS
SEGÚN PROGRAMA
2011 1/**

Programa	Unidad de Medida	Cantidad
Módulos de Información	Consulta del directorio de servidores públicos	63,274
	Trámites consultados	24,501
	Mapas de pisos	8,412
Correo Electrónico	Quejas	7
	Sugerencias	0
	Peticiones	15
	Felicitaciones	0
Correo Tradicional	Quejas	5
	Peticiones	12
	Felicitaciones	11
Buzón de Quejas	Quejas	16
	Sugerencias	0
	Peticiones	10
	Felicitaciones	1

(Continúa)

**ACTIVIDADES DE LA UNIDAD DE TRANSPARENCIA
Y RENDICIÓN DE CUENTAS
SEGÚN PROGRAMA
2011 1/**

Programa	Unidad de Medida	Cantidad
Comunicación y Difusión		
Elaboración y distribución del díptico de Contraloría Ciudadana	Ejemplar	7,580
Presencia en expos y eventos del C. Gobernador	Expos y eventos	8
Contraloría Social		
Recibir, canalizar y dar seguimiento a demandas ciudadanas del programa Oportunidades	Demandas	382
Coordinación institucional con entidades federales en programas sociales	Programa	30
Conformación de comités de participación comunitaria o de contraloría social.	Subcomités	15
	Comités	349
Reunión con organizaciones públicas, sociales y privadas en materia de contraloría Social, correspondientes al programa Juguemos Limpio.	Reuniones	8

(Continúa)

**ACTIVIDADES DE LA UNIDAD DE TRANSPARENCIA
Y RENDICIÓN DE CUENTAS
SEGÚN PROGRAMA
2011 1/**

Programa	Unidad de Medida	Cantidad
Capacitación		
Capacitación en contraloría social a los beneficiarios de los programas federales	Capacitado	3,512
Capacitación en contraloría social a servidores públicos de los programas federales	Capacitado	1,427
Capacitación en blindaje electoral a beneficiarios de programas federales	Capacitado	0
Capacitación en blindaje electoral a servidores públicos	Funcionario	0
Foros municipales de transparencia en contraloría social y blindaje electoral	Foro	0
Foros municipales de transparencia en contraloría social	Foro	0
Vocales de control y vigilancia capacitados en contraloría social	Vocal de CyV	349
Jornada de contraloría social a estado y municipios	Jornada	3
Capacitación Programa Juguemos Limpio	Alumnos de primaria	882

(Continúa)

**ACTIVIDADES DE LA UNIDAD DE TRANSPARENCIA
Y RENDICIÓN DE CUENTAS
SEGÚN PROGRAMA
2011 1/**

Programa	Unidad de Medida	Cantidad
Comunicación y Difusión		
Elaboración y distribución del tríptico de contraloría social en programas federales	Ejemplar	2,753
Elaboración y distribución del tríptico de contraloría social en blindaje electoral	Ejemplar	0
Producción y transmisión de spots de radio	Spots	64
Concertación y transmisión en vivo de entrevistas de radio	Entrevistas	5
Seguimiento y Evaluación		
Encuestas sobre evaluación de contraloría social a beneficiarios de programas federales	Encuesta	435

(Continúa)

**ACTIVIDADES DE LA UNIDAD DE TRANSPARENCIA
Y RENDICIÓN DE CUENTAS
SEGÚN PROGRAMA
2011 1/**

Programa	Unidad de Medida	Cantidad
Dirección de Cultura Institucional		
Control Interno Gubernamental	Cursos	73
	Personas	580
	Fichas técnicas	62
Asesorías sobre Control Interno Gubernamental	Personas	242
Cursos de Inducción a la Ejecución y Cumplimiento Normativo de la Obra Pública Estatal	Cursos	13
	Personas	83
Cursos de Uso y Aplicación de la Bitácora Electrónica de Obra Pública (BEOP)	Cursos	22
	Personas	205
Asesorías en Materia de Adquisiciones	Asesorías	4
Coordinación de Acceso a la Información Pública		
Portal de Transparencia		
Número de páginas consultadas	Visitas	3,592,416
Visitas únicas	Visitas	354,368
Revisión de las páginas de transparencia de las entidades públicas	Revisiones	186
Digitalización y publicación del periódico oficial	Ejemplares	122

(Continúa)

**ACTIVIDADES DE LA UNIDAD DE TRANSPARENCIA
Y RENDICIÓN DE CUENTAS
SEGÚN PROGRAMA
2011 1/**

Programa	Unidad de Medida	Cantidad
Solicitudes de Información Pública Recibidas	Solicitudes	2,759
Vía electrónica (INFOMEX)	Solicitudes	2,666
Vía telefónica (01-800) 2/	Solicitudes	13
A petición de parte	Solicitudes	80
Resueltas	Solicitudes	2,582
En Trámite	Solicitudes	177
Atención a Correos Electrónicos	Orientaciones	151
Recursos de Revisión	Recursos	120
Confirman respuesta	Recursos	22
Modifican o revocan respuesta	Recursos	50
En trámite	Recursos	16
Sobreséido	Recursos	2
Desechados	Recursos	30
Capacitación y Difusión	Eventos	113
Cursos	Eventos	26
Talleres	Eventos	20
Conferencias	Eventos	67
Beneficiarios de Capacitación	Asistentes	4,099
Servidores públicos	Asistentes	2,204
Público en general 3/	Asistentes	1,895
Asesorías		
Edición y publicación en internet	Asesorías	12,280
Revisión en contenido de información de solicitudes	Asesorías	2,582
Jurídica en atención a solicitudes	Asesorías	2,582
Jurídica en recursos de revisión	Asesorías	72

1/ Cifras al mes de septiembre.

2/ Servicio habilitado por la Comisión Estatal para el Acceso a la Información Pública del Estado de Sinaloa (CEAIPES) a partir del 13 de septiembre del 2011.

3/ Alumnos de instituciones educativas y ciudadanos beneficiarios en actividades que difunden el derecho de acceso a la información y los procedimientos que regulan la Ley de Acceso a la Información

FUENTE: Unidad de Transparencia y Rendición de Cuentas.

**VISITAS DEL PRESIDENTE DE LA REPÚBLICA
2011
(Enero/Septiembre)**

Nombre	Motivo de la Visita	Fecha
Lic. Felipe Calderón Hinojosa	Reunión de Trabajo, Evaluación y Atención a Productores Agrícolas por la Contingencia Climatológica en el Estado	11 de febrero
	Informe de Avances de Resiembra y Apoyos	23 de febrero
	Entrega de apoyos al sector agropecuario	
	Supervisión de obra del Puente Baluarte	22 de marzo
	Supervisión y recorrido por la Planta Los Horcones	27 de septiembre
	Avances del Acuerdo Nacional por el Turismo	
	Lanzamiento de la Campaña México se Siente.	
	Comida con motivo del lanzamiento del Centro Integralmente Planeado Sustentable Playa Espiritu	

FUENTE: Despacho del Ejecutivo, Coordinación de Giras.

**VISITAS DE SECRETARIOS DEL GOBIERNO FEDERAL
2011
(Enero/Septiembre)**

Nombre y Cargo	Motivo de la Visita	Fecha
Lic. Heriberto Félix Guerra Secretario de Desarrollo Social	Entrega de 300 Viviendas	07 de enero
	Encuentro con Jornaleros Agrícolas	
	Inauguración de la rehabilitación del Banco de Alimentos y comida con Directivos de los Bancos de Alimentos y Junta de Asistencia Privada	
	Puesta de Piso Firme en el Ejido de Cubiri de la Loma	08 de enero
	Inauguración de aula educativa del Jardín de Niños Fernando Montes de Oca	
	Entrega de apoyos del Programa Oportunidades	
	Supervisión de obra del Jardín Botánico del Parque Sinaloa	
	Acto de colocación de primera piedra del Hotel Villas de Playa en Isla Cortés	
	Banderazo de inicio de obras de pista de Tartán del Centro Deportivo y recreativo Benito Juárez	09 de enero
Lic, José Francisco Blake Mora Secretario de Gobernación	Presentación del programa social para la Recuperación de Entornos y Fortalecimiento del Tejido Social	29 de enero

(Continúa)

**VISITAS DE SECRETARIOS DEL GOBIERNO FEDERAL
2011
(Enero/Septiembre)**

Nombre y Cargo	Motivo de la Visita	Fecha
Lic. Heriberto Félix Guerra Secretario de Desarrollo Social	Sobrevuelo por las zonas agrícolas afectadas por las condiciones climatológicas	10 de febrero
	Arranque del Programa Emergente de Empleo Temporal Inmediato	
	Reunión de Trabajo, Evaluación y Atención a Productores Agrícolas por la Contingencia Climatológica en el Estado	11 de febrero
Lic. Francisco Javier Mayorga Castañeda Secretario de Agricultura, Ganadería, Desarrollo Rural, Pesca y Alimentación	Reunión de Trabajo, Evaluación y Atención a Productores Agrícolas por la Contingencia Climatológica en el Estado	11 de febrero
Lic. Heriberto Félix Guerra Secretario de Desarrollo Social	Recorrido por los pabellones de pepinos	12 de febrero
	Inicio de la instalación de las mesas de inscripción del Programa Empleo Temporal	
	Reunión de seguimiento de la comisión designada por el Consejo Estatal de Desarrollo Rural Sustentable	13 de febrero
Lic. Francisco Javier Mayorga Castañeda Secretario de Agricultura, Ganadería, Desarrollo Rural, Pesca y Alimentación	Reunión con representantes de la Sociedad Civil para los Diálogos de Gobierno con motivo de los 4 años de Gobierno de la Administración del Presidente de México, Lic Felipe Calderón Hinojosa	15 de febrero
	Desayuno de Trabajo con la Comisión Ejecutiva de la COFUPRO, A.C.	16 de febrero
	Ceremonia Inaugural de la EXPO Agro Sinaloa 2011	

**VISITAS DE SECRETARIOS DEL GOBIERNO FEDERAL
2011
(Enero/Septiembre)**

Nombre y Cargo	Motivo de la Visita	Fecha
	Reunión comida de trabajo con representantes de la sociedad civil para los Diálogos de Gobierno con motivo de los 4 años de gobierno de la administración del Presidente de México, Lic. Felipe Calderón Hinojosa	16 de febrero
Lic. Bruno Ferrari García de Alba Secretario de Economía	Entrega de microcréditos a empresas afectadas por la Contingencia Agrícola	17 de febrero
Lic. Javier Lozano Alarcón Secretario del Trabajo y Previsión	Diálogo por la Preservación del Empleo	18 de febrero
Lic. Heriberto Félix Guerra Secretario de Desarrollo Social	Entrega simbólica de 10 pagos del Programa de Empleo Temporal Inmediato de un total de 1,156 beneficiados	20 de febrero
	Informe de Avances de Resiembra y Apoyos	23 de febrero
Lic. Francisco Javier Mayorga Castañeda Secretario de Agricultura, Ganadería, Desarrollo Rural, Pesca y Alimentación	Informe de avances de resiembra y apoyos	23 de febrero
	Entrega de apoyos al sector agropecuario	
Lic. Heriberto Félix Guerra Secretario de Desarrollo Social	Entrega de apoyos al sector agropecuario	23 de febrero
Ing. Juan Rafael Elvira Quesada Secretario de SEMARNAT	Firma del Convenio de Coordinación Sectorial SEMARNAT - Gobierno del Estado	02 de marzo
Dr. José Ángel Córdova Villalobos Secretario de Salud	Recorrido por el Instituto Sinaloense de Cancerología y el Centro de Rehabilitación y Educación Especial (CREE)	08 de marzo

(Continúa)

**VISITAS DE SECRETARIOS DEL GOBIERNO FEDERAL
2011
(Enero/Septiembre)**

Nombre y Cargo	Motivo de la Visita	Fecha
Mtro. Dionisio Pérez-Jácome Friscione Secretario de Comunicaciones y Transportes	Supervisión de obra del Puente Baluarte	22 de marzo
Lic. Heriberto Félix Guerra Secretario de Desarrollo Social	Arranque del Programa Empleo Temporal para Pescadores	14 de abril
Mtro. Alonso Lujambio Irazábal Secretario de Educación Pública	Inauguración de la Unidad Académica Departamental de Ingeniería Industrial y Mecatrónica	11 de mayo
	Colocación de la primera piedra del Instituto Tecnológico en Sinaloa de Leyva	12 de mayo
	Colocación de la primera piedra de la Universidad Politécnica del Valle del Évora	
Lic. José Francisco Blake Mora Secretario de Gobernación	Inauguración de dos módulos para ampliación de cobertura	
Lic. José Francisco Blake Mora Secretario de Gobernación	Inicio del registro para obtener la cédula de identidad personal Como Tú no hay Dos	24 de mayo
Actuario Ernesto Cordero Arroyo Secretario de Hacienda y Crédito Público	Reunión con delegados federales	28 de junio
	Reunión con productores agrícolas Reunión con liderazgos	
Lic. Heriberto Félix Guerra Secretario de Desarrollo Social	Arranque de la Jornada Nacional de Reforestación 2011 en el Estado de Sinaloa	17 de julio
	Jornada Nacional de Reforestación en Sinaloa 2011	

(Continúa)

**VISITAS DE SECRETARIOS DEL GOBIERNO FEDERAL
2011
(Enero/Septiembre)**

Nombre y Cargo	Motivo de la Visita	Fecha
Lic. Francisco Javier Mayorga Castañeda Secretario de Agricultura, Ganadería, Desarrollo Rural, Pesca y Alimentación	Acto de entrega de motores y lanchas del Programa de Modernización de Embarcaciones Menores	30 de agosto
	Reunión de trabajo con integrantes del Consejo Estatal Agropecuario para la presentación de resultados en la cosecha por la resiembra, como consecuencia de las heladas del mes de febrero	
Mtra. Gloria Guevara Manzo, Secretaria de Turismo	Inauguración de la Exposición Fotográfica Mazatlán Encuentro de las Culturas	26 de septiembre
	Firma del Acuerdo Nacional por el Turismo en el Estado de Sinaloa	
	Comida con el sector turístico de Sinaloa	
	Inauguración del Coloquio Mar de Cortés	
	Avances del Acuerdo Nacional por el Turismo	27 de septiembre
	Lanzamiento de la campaña México se Siente	
	Comida con motivo del lanzamiento del Centro Integralmente Planeado Sustentable Playa Espiritu	

FUENTE: Despacho del Ejecutivo, Coordinación de Giras.

**VISITAS DE SUBSECRETARIOS DEL GOBIERNO FEDERAL
2011
(Enero/Septiembre)**

Nombre y Cargo	Motivo de la Visita	Fecha
Mtro. José Fernando González Sánchez Subsecretario de Educación Básica	Inauguración del aula digital	24 de enero
	Acto de inauguración de cocina con equipamiento en la Escuela Primaria Adolfo López Mateos	
	Banderazo de inicio de los trabajos del Centro de Desarrollo Educativo No. 2	
	Banderazo de inicio de la construcción de los dormitorios de la UAIM por el C. Gobernador Constitucional del Estado y el Subsecretario de Educación Básica	
Dr. Rodolfo Tuirán Gutiérrez Subsecretario de Educación Superior de la SEP	Acto de toma de protesta al nuevo Rector de la UAIM	
Mtro. Fernando González Sánchez Subsecretario de Educación Básica.	Segundo Informe de Labores del Rector de la Universidad Autónoma de Sinaloa, Dr. Víctor Antonio Corrales Burgueño	07 de junio
	Lanzamiento Portal Explora Contenido Secundaria UAS	16 de agosto
	Inauguración del Centro de Desarrollo Educativo Culiacán	

FUENTE: Despacho del Ejecutivo, Coordinación de Giras.

**VISITAS DE DIRECTORES DEL GOBIERNO FEDERAL
2011
(Enero/Septiembre)**

Nombre y Cargo	Motivo de la Visita	Fecha
<p>Lic. Daniel Karam Toumeh Director General del Instituto Mexicano del Seguro Social</p>	<p>Reunión privada de trabajo con las autoridades del Instituto Mexicano del Seguro Social y las autoridades del Gobierno del Estado</p> <p>Reunión de trabajo con productores y CAADES</p>	<p>03 de marzo</p>
<p>C.P. Rosa Adriana Pérez Quesnel Directora de FONATUR</p>	<p>Inauguración de la CONEXPO 2011</p>	<p>07 de abril</p>
<p>Ing. José Luis Luege Tamargo Director General de la Comisión Nacional del Agua</p>	<p>Acto de Certificación de Playas Limpias</p>	<p>18 de agosto</p>

FUENTE: Despacho del Ejecutivo, Coordinación de Giras.

VISITAS VARIOS 2011 (Enero/Septiembre)		
Nombre y Cargo	Motivo de la Visita	Fecha
Mtra. Alía Lorena Ibarra Ávalos Presidenta Nacional de la Asociación Mexicana de Mujeres Empresarias	Toma de Protesta al Consejo Directivo 2011-2013 de la Asociación Mexicana de Mujeres Empresarias	03 de febrero
Lic. Alejandro Razo Corona Coordinador General del Servicio Nacional del Empleo	Entrega de apoyos económicos para la Preservación del Empleo	01 de marzo
C. Emilio González Márquez Gobernador Constitucional de Jalisco	Firma de Convenio Panamericano Sinaloa-Jalisco	08 de marzo
Ing. Rafael Borbón Ramos Presidente del Consejo Consultivo de la Cámara Nacional de la Industria de Radio y Televisión	Develación de escultura Mensajera de la Voz	16 de marzo
MC Jorge Gerardo Solís Alanís Secretario General del Consejo Nacional del Deporte de la Educación, A.C. CONDDE	Inauguración de los Juegos Regionales del Noroeste-UAS 2011	01 de abril

(Continúa)

**VISITAS VARIOS
2011
(Enero/Septiembre)**

Nombre y Cargo	Motivo de la Visita	Fecha
Ing. Ramón Corral Ávila Comisionado Nacional de Conapesca	Banderazo de inicio del dragado del Canal de Acceso al Cerro Cabezón	04 de abril
Ing. José Eduardo Correa Abreu Presidente Nacional de CMIC	Inauguración de la CONEXPO 2011	07de abril
Lic. Daniel Goñi Díaz Presidente Nacional de Cruz Roja Mexicana	Inauguración de las instalaciones de Cruz Roja, delegación Ciudades Hermanas	12 de abril
Excelentísimo Señor Cardenal Don Norberto Rivera Carrera Arzobispo Primado de México	Acto de recepción oficial de Jerarcas Eclesiásticos	13 de abril

(Continúa)

VISITAS VARIOS 2011 (Enero/Septiembre)		
Nombre y Cargo	Motivo de la Visita	Fecha
Excelentísimo Señor Don Christophe Pierre Nuncio Apostólico en México	Acto de recepción oficial de Jerarcas Eclesiásticos	13 de abril
Lic. Guillermo E. Rishchynski Embajador de Canadá en México	Develación y corte de listón de estatua Inuk Shuk	27 de abril
Lic. Miguel Alonso Reyes Gobernador de Zacatecas	Sesión pública del grupo de trabajo del Corredor Económico del Norte	24 de junio
Lic. Egidio Torre Cantú Gobernador de Tamaulipas	Sesión pública del grupo de trabajo del Corredor Económico del Norte	24 de junio
Lic. César Duarte Jáquez Gobernador de Chihuahua	Sesión pública del grupo de trabajo del Corredor Económico del Norte	24 de junio
Sr. Keith Boone Skea Director General de Megaradio de México	Lanzamiento de la Estación 88.9 en su Frecuencia FM	29 de junio
Lic. Esteban Moctezuma Barragán Presidente Ejecutivo de Fundación Azteca	Firma de Convenio Gobierno del Estado y Fundación Azteca Orquesta Sinfónica Esperanza Azteca	15 de agosto
Dr. José Ramón Narro Robles Rector de la Universidad Nacional Autónoma de México	Otorgamiento de Doctorado Honoris Causa por la Universidad Autónoma de Sinaloa	23 de agosto

FUENTE: Despacho del Ejecutivo, Coordinación de Giras.

**GIRAS DE TRABAJO REALIZADAS POR EL
C. GOBERNADOR DEL ESTADO SEGÚN MUNICIPIO
2011
(Enero/Septiembre)**

Municipio	Giras de Trabajo	Programas de Actividades	Eventos en Comunidades Rurales	Eventos en Comunidades Urbanas
Estado	242	342	51	292
Ahome	35	49	9	40
Angostura	4	4	2	2
Badiraguato	2	3	2	1
Choix	6	5	1	4
Concordia	3	3	1	2
Cosalá	2	3	0	3
Culiacán	104	156	10	147
El Fuerte	5	7	2	5
Eyota	5	5	3	2
Escuinapa	3	7	0	7
Guasave	9	11	3	8
Mazatlán	30	49	1	48
Mocorito	8	9	2	7
Navolato	8	9	7	2
Rosario	4	6	1	5
Salvador Alvarado	7	7	1	6
San Ignacio	2	2	1	1
Sinaloa	5	7	5	2

FUENTE: Despacho del Ejecutivo, Coordinación de Giras.

**ACTIVIDADES DE LA JUNTA LOCAL DE CONCILIACIÓN
Y ARBITRAJE DEL ESTADO
2011 1/**

Actividad	Cantidad
Demandas individuales	3,840
Acuerdos	8,524
Notificaciones	12,009
Audiencias iniciales	2,447
Audiencias desahogo de pruebas	1,619
Audiencias de remate	30
Convenio individual	6,519
Exhortos recibidos	690
Desistimiento	1,077
Laudos emitidos	736
Amparos	696
Convenios colectivos	376
Contratos colectivos	446
Reglamento interior de trabajo	34
Emplazamiento a huelga recibido	119
Emplazamiento a huelga desistidos	47
Pagos a trabajadores (pesos)	165,132,226

1/ Cifras al mes de septiembre.

FUENTE: Secretaría General de Gobierno, Junta de Conciliación y Arbitraje.

**ACTIVIDADES REALIZADAS POR LA DIRECCIÓN
DEL TRABAJO Y PREVISIÓN SOCIAL**

2011 1/

Actividad	Cantidad
Inspecciones a centros de trabajo en materia laboral	1,544
Inspecciones en materia de seguridad e higiene	699
Comisiones mixtas de seguridad e higiene integradas	211
Tabajadores beneficiados	4,753
Audiencias a empresas para subsanar violaciones en materia laboral	330
Sanciones a empleadores que pese a la audiencia no subsanaron violaciones a la Ley Federal del Trabajo	62
Monto de las sanciones (pesos)	128,405
Autorizaciones para trabajo de menores de edad	1,558

1/ Cifras al mes de septiembre.

FUENTE: Secretaría General de Gobierno, Dirección del Trabajo y Previsión Social, Procuraduría de la Defensa del Trabajo.

**ACTIVIDADES REALIZADAS POR LA PROCURADURÍA
DE LA DEFENSA DEL TRABAJO
2011 1/**

Actividad	Cantidad
Trabajadores atendidos	16,861
Convenios de conciliación	5,971
Cantidad restituida a trabajadores por convenios (pesos)	50,945,668
Reinstalaciones laborales	242
Asesorías a empresas y trabajadores	6,608
Demandas laborales ante la Junta Local de Conciliación y Arbitraje	546

1/ Cifras al mes de septiembre.

FUENTE: Secretaría General de Gobierno, Dirección del Trabajo y Previsión Social,
Procuraduría de la Defensa del Trabajo.

1-D | SEGURIDAD PÚBLICA

**ACTIVIDADES REALIZADAS POR LA DIRECCIÓN DE
PROGRAMAS PREVENTIVOS
2011 1/**

Concepto	Unidad de Medida	Cantidad
Programas Desarrollados en el Estado		
Fortalecimiento de valores	Talleres	1
Difusión cultura de la legalidad	Personas sensibilizadas	173.001
Semana Santa		
Distribución y difusión del Manual Amarillo y 3 Tres Pasos en todas las estaciones de radio y televisión, así como medios impresos informando sobre Semana Santa	Manuales	128,750 2/
Multiplicadores de prevención del delito (Delito Cibernetico, Cuida tu Libertad, Unidad de Teatro)	Personas capacitadas	90
Acuerdos con organismos federales para la elaboración de talleres, conferencias y foros	Acuerdos	2

1/ Cifras al mes de septiembre.

2/ Se refiere a dipticos y trípticos entregados personalmente con medidas preventivas.

FUENTE: Secretaría de Seguridad Pública.

**ACTIVIDADES DE COORDINACIÓN CON ORGANISMOS
FEDERALES, ESTATALES Y MUNICIPALES**

2011 1/

Actividad	Unidad de Medida	Cantidad
Coordinación		
Reunión Estatal de Directores de Seguridad Pública Municipal	Reunión	2
Reunión Regional de Directores de Seguridad Pública Municipal	Reunión	2
Registro Estatal de Servicios Policiales		
Registro de altas de personal	Elementos	193
Registro de bajas de personal	Elementos	135
Licencia Oficial Colectiva No. 204		
Revista de armamento	Revista	2
Prácticas de tiro de las corporaciones de seguridad pública	Cartuchos	179,641
Remunicionamiento de las corporaciones de seguridad pública	Cartuchos	77
Remisión de expedientes a la S.D.N. para actualizar la Licencia Oficial Colectiva	Expedientes	129
Armamento		
Adquisición de armamento	Armas	776
Seguridad Privada		
Empresas privadas de seguridad	Empresas	85
Organismos privados de seguridad	Empresas	52
Expedición de anuencia para la prestación de servicios de seguridad privada	Permisos	9
Revalidadas	Empresas	21

1/ Cifras al mes de septiembre.

FUENTE: Secretaría de Seguridad Pública.

**RESULTADOS DE LA OPERACIÓN DE LOS SERVICIOS DE PROTECCIÓN
2011 1/**

Actividad	Unidad de Medida	Cantidad
Reclutamiento		
Alta de personal	Personas	35
Baja de Personal		
Renuncia voluntaria	Personas	18
Estudios de Vulnerabilidad y Análisis de Riesgo para Otorgar Servicios Armados a Empresas	Estudios	47
Servicios Instalados	Servicios	2
Cancelación de Servicios por Término de Contrato a Solicitud de Empresas	Retiro del Servicio de Seguridad Pública	3
Apoyo de Seguridad a Empresas en el Estado	Empresas	155
Agrícolas		33
Comerciales		122
Elementos de seguridad asignados	Personas	645
Agrícolas		173
Comerciales		472
Empresas supervisadas	Empresas	155
Resultados de Operativos		
Detenidos	Personas	153
Muertos registrados	Personas	2
Prácticas de Tiro en las Instalaciones del Instituto de Ciencias Penales		
Prácticas de tiro	Evento	3
Número de elementos	Personas	24
Armamento		
Area comercial	Armas	634
Area agrícola	Armas	292
Vehículos		
Área comercial	Unidades	1
Area agrícola	Unidades	15
Radios		
Base	Radios	7
Móvil	Radios	31
Portátil	Radios	273
Municiones		
Usados en práctica	Municiones	100
Usados en servicio	Municiones	445

1/ Cifras al mes de septiembre.

FUENTE: Secretaría de Seguridad Pública.

**ACTIVIDADES ACADÉMICAS DEL INSTITUTO ESTATAL
DE CIENCIAS PENALES Y SEGURIDAD PÚBLICA
SEGÚN TIPO DE CURSO Y MODALIDAD
2011 1/**

Tipo de Curso y Modalidad	Grupos	Horas		Graduados	
		Clase	Total	Hombres	x
Formación					
Policía Preventiva Municipal	1	58	0	0	0
Agente Investigador Policial	1	696	0	0	0
Curso de sensibilización para aspirantes a la Policía Estatal Acreditable	41	328	662	ND	ND
Policía Estatal Acreditable	4	870	0	0	0
Actualización					
Evaluación de conocimientos de las técnicas de la función policial	6	1,032	1,400	ND	ND
Curso de formador de multiplicadores	3	120	115	78	37
Evaluación					
Estudio de la personalidad médica, física y toxicológica a aspirantes a policía municipal de reacción y policía ministerial de reacción	21	168	384	ND	ND
Especialización					
Curso de especialización para la investigación y prevención del robo de vehículos	1	58	0	0	0
Licenciatura					
Criminalística (egresados)	1	600	44	21	23
Criminalística (en formación)	2	1,200	0	0	0

ND: No disponible.

1/ Cifras al mes de septiembre.

FUENTE: Instituto Estatal de Ciencias Penales y Seguridad Pública.

**FALTAS AL BANDO DE POLICÍA Y BUEN GOBIERNO
SEGÚN TIPO
2011 1/**

Tipo	Cantidad
Total	35,089
Alterar el orden público	5,652
Ingerir bebidas embriagantes en vía pública	8,068
Entorpecer la labor policial	523
Desobedecer a la autoridad	110
Deambular en estado de ebriedad	99
Faltas a la moral y buenas costumbres	264
Riñas	2,732
Insultos a la autoridad	1,134
Agresión física a personas	105
Dormir en la vía pública	9
Farmacodependencia	3,806
Ejercer prostitución en la vía pública	201
Maltrato o insulto	147
Vagancia o malvivencia	176
Otros	12,063

1/ Cifras al mes de septiembre.
FUENTE: Secretaría de Seguridad Pública.

**RESULTADOS DEL OPERATIVO DE SEGURIDAD Y VIALIDAD
POR LA POLICÍA ESTATAL PREVENTIVA
2011 1/**

Concepto	Cantidad
Armas Aseguradas	
Armas cortas	41
Armas largas	8
Granadas	1
Vehículos Recuperados	98
Recolección de Huevos de Tortuga	131,206
Personas Detenidas por Delito del Fuero Federal	94
Personas Detenidas por Delito del Fuero Común	62
Personas Detenidas por orden de aprehensión	62

1/ Cifras al mes de septiembre.

FUENTE: Secretaría de Seguridad Pública.

**AVANCE EN MATERIA DE COMUNICACIONES PARA
LA PREVENCIÓN DEL DELITO
SEGÚN TIPO DE ACCIÓN
2011**

Tipo de Acción	Avance (%)
<p>Radiocomunicación</p> <p>Equipamiento en telecomunicaciones a corporaciones de seguridad pública, rescate y auxilio</p> <p>Equipamiento e integración de 125 Unidades móviles de fuerzas policiacas y corporaciones de apoyo, como bomberos y protección civil, con equipos de Radiocomunicación y Sistema de localización vehicular por satélite (GPS), con el fin de fortalecer la atención, vigilancia, y el seguimiento a las unidades policiales.</p>	100.0
<p>Telefonía</p> <p>Red Estatal de Telecomunicaciones</p> <p>Se han instalado de enero a la fecha 44 terminales de telefonía IP (VoIP), a la Red Estatal de Telecomunicaciones para un total de 591 terminales, lo que se traduce en un incremento de 8.0 porciento.</p> <p>El avance general de digitalización de la Red Estatal de Telefonía es de un 97.0 %. Se incremento la cantidad de 10 enlaces VPN a través de los servicios de Internet en las diferentes dependencias de la administración estatal, contribuyendo a un ahorro en los servicios de telefonía convencional.</p>	15.0

(Continúa)

**AVANCE EN MATERIA DE COMUNICACIONES PARA
LA PREVENCIÓN DEL DELITO
SEGÚN TIPO DE ACCIÓN
2011**

Tipo de Acción	Avance (%)
Sistemas	
Instalación de los Sistemas de Registro Nacional de Información Penitenciaria	
En lo que va de la presente administración estatal, se han dotado de la Plataforma México a los principales Centros Penitenciarios del Estado, con la Instalación del Sistema de Registro Nacional de Información Penitenciaria.	ND
Video Vigilancia	
Monitoreo de Video vigilancia en los principales Hospitales de la Ciudad	
Implementación del Sistema de Video vigilancia por parte de la Unidad del Sistema Estatal de Comunicaciones (C4), en el Hospital Civil y Hospital General de Culiacán, para salvaguardar la integridad de los pacientes y personal médico de dichos hospitales.	33.3

(Continúa)

**AVANCE EN MATERIA DE COMUNICACIONES PARA
LA PREVENCIÓN DEL DELITO
SEGÚN TIPO DE ACCIÓN
2011**

Tipo de Acción	Avance (%)
Implementación de una Red de Botones Pánico	
Implementación de una Red de Botones de Emergencia monitoreados desde la Unidad del Sistema Estatal de Comunicaciones (C4) en los principales hospitales y centros educativos de Sinaloa. Esta primera etapa se operó en el Hospital Civil de Culiacán, Hospital General de Culiacán, Hospital de Guamúchil, Hospital General de Los Mochis y Ciudad Universitaria, Culiacán.	33.3
Red de Transportes	
Avance de la interconexión de puntos de presencia a la Red Nacional de Telecomunicaciones	
Red de Transporte a cargo de la U.S.E.C., (C 4) de la Secretaría de Seguridad Pública; es columna vertebral del transporte de voz, video y datos, con todas las dependencias de Gobierno y los 18 municipios del Estado, brindándoles apoyo, asimismo se tiene un avance del 95%, en el programa E-México, con el que, se tendrá enlace con la Secretaria de Educación Pública y Cultura y la Secretaria de Salud. También se incrementaron 10 puntos de presencia por VPN (Red Privada Virtual).	95.0

(CONTINÚA)

**AVANCE EN MATERIA DE COMUNICACIONES PARA
LA PREVENCIÓN DEL DELITO
SEGÚN TIPO DE ACCIÓN
2011**

Tipo de Acción	Avance (%)
<p>Atención de Emergencias 066 Reducir el tiempo de respuesta Mediante constante capacitación y entrenamiento del personal operativo de Atención de Emergencias 066, se busca consolidar un servicio de calidad y asimismo reducir los tiempos de respuesta y de atención a la sociedad.</p>	1.1
<p>Denuncia Anónima 089 Recepción de Denuncia Anónima 089 En la presente administración se han recibido 805 denuncias anónimas en el Estado de Sinaloa; el incremento del servicio que se esta proporcionando a la ciudadanía por medio del 089 encaminado al proyecto del C5, nos indica el aumento de la confianza de parte de la ciudadanía, lo que nos permitira a futuro obtener los valores que nos servirán de base para mejorar aún más el servicio.</p>	1.0

FUENTE: Secretaría de Seguridad Pública.

**ACCIONES Y APOYOS OTORGADOS POR LA
POLICÍA ESTATAL PREVENTIVA
2011 1/**

Tipo de Acción	Número de Apoyos	Estado de Fuerza	
		Elementos (No. de Participaciones)	Móviles (No. de Participaciones)
Vigilancia permanente en Culiacán	Permanente	23	6
Apoyo a Municipios(Grupo Elite): Mazatlán, Navolato y Guamuchil	Permanente	130	21
Operativo especial en Expo Agro	4 días	6	1
Campaña Nacional de Vacunación en la zona serrana de todo el estado	20 días	6	1
Operativo especial Semana Santa	9 días	197	32
Apoyo a Programa Oportunidades y Vivir Mejor	15 días	12	2
Contra la depredación de especies marinas en peligro de extinción (tortuga marina)	62 días	5	1
Fiestas de Carnaval de Guamúchil	4 días	8	2
Fiestas de Carnaval de Mazatlán	4 días	30	6
Fiestas Mar de las Cabras, municipio de Escuinapa	4 días	10	3
Seguridad fiestas patrias	1 día	60	7
Desfile 16 de Septiembre	1 día	20	5
CECJUDE Culiacán	Permanente	13	2
Apoyos Festejos Día del Policía en los Municipios de:			
San Ignacio	1 día	12	2
Badiraguato	1 día	8	2

1/ Cifras al mes de septiembre.
FUENTE: Secretaría de Seguridad Pública.

**ACTIVIDADES REALIZADAS POR LA DIRECCIÓN DE PROGRAMAS
PREVENTIVOS ALIANZA SOCIAL POR LA PAZ
2011 1/**

Actividad	Unidad de Medida	Cantidad
Difusión de medidas de autoprotección y medidas preventivas por medio de los programas Cuida Tu Libertad, Violencia Escolar y Violencia en el Noviazgo	Alumnos sensibilizados	4,320
Presentaciones de la obra de Teatro Cuida Tu Libertad	Presentaciones	3
Operativo Semana Santa donde se entregaron dípticos y material con las medidas de protección	Material impreso y afiches	78,700

1/ Cifras al mes de septiembre.
FUENTE: Secretaría de Seguridad Pública.

**ENERVANTE ASEGURADO POR EL PERSONAL DE LA POLICÍA
ESTATAL PREVENTIVA
2011 1/**

Enervante	Unidad de Medida	Cantidad
Marihuana	Kilogramos	3.700
Cocaína	Gramos	193.06
Cristal	Gramos	50.60

1/ Cifras al mes de septiembre.
FUENTE: Secretaría de Seguridad Pública.

**SISTEMA INTEGRAL DE ADMINISTRACION PENITENCIARIA
2011**

Nombre	Objetivo	Avance
<p>Sistema Integral de Administración Penitenciaria (SIAP)</p>	<p>El Sistema Integral de Administración Penitenciaria (SIAP) lleva un registro de procesados, indiciados y sentenciados a nivel nacional</p>	<p>Hasta septiembre del 2011 se tiene la captura en la base de datos del SIAP de 6,123 registros de los tres principales CECJUDES del estado: CECJUDE Culiacán, CECJUDE Los Mochis y CECJUDE Mazatlán. Estos registros iniciaran su captura en el mes de octubre del año en curso, en el nuevo Sistema de Registro Nacional de Información Penitenciaria (RNIP).</p>

FUENTE: Secretaría de Seguridad Pública.

REGISTRO NACIONAL DE INFORMACION PENITENCIARIA 2011

Sistema	Actividad	Avance
<p>Registro Nacional de Información Penitenciaria (RNIP) que viene a sustituir al Sistema Integral de Administración Penitenciaria</p>	<p>Instalación del nuevo Sistema de Registro Nacional de Información Penitenciaria en el mes de octubre del año en curso. Este nuevo sistema lleva un registro de procesados, indiciados y sentenciados a nivel nacional.</p>	<p>Este año en el mes de octubre logramos instalar el nuevo Sistema de Registro Nacional de Información Penitenciaria en los tres principales CECJUDES del estado: CECJUDE Culiacán, CECJUDE Los Mochis y CECJUDE Mazatlán. Contamos con un avance de captura en materia de expedientes de 115 procesos, teniendo como meta al cierre del año 2011 la captura de 1,500 expedientes.</p>

FUENTE: Secretaría de Seguridad Pública.

**ACTIVIDADES REALIZADAS POR EL PERSONAL DE PROTECCIÓN CIVIL
2011 1/**

Concepto	Unidad de Medida	Cantidad
Rescate de cuerpos	Cuerpos	3
Incendios	Incendios	18
Eventos apoyados con seguridad y equipo	Apoyos	31
Accidentes	Accidentes	43
Semana Santa		
Atención médica	Acciones médicas	448
Personas rescatadas	Rescates	52
Niños extraviados localizados	Localización de niños	36
Apoyo a vehículos varados	Apoyos a vehículos varados	12

1/ Cifras al mes de septiembre.

FUENTE: Secretaría General de Gobierno, Dirección de Protección Civil.

**TAREAS REALIZADAS PARA EL FORTALECIMIENTO DEL SISTEMA
ESTATAL DE PROTECCIÓN CIVIL
2011 1/**

Actividad	Unidad de Medida	Cantidad
Detección, registro y estadística de fenómenos perturbadores	Registro	33
Diseño e implementación de planes de contingencia	Plan	28
Monitoreo y alertamiento de fenómenos perturbadores	Registro	1,286
Campañas de difusión masiva de medidas de autoprotección, mediante póster o trípticos	Ejemplares	148,000
Asesorías, conferencias y cursos de capacitación sobre protección civil	Evento	103
Visitas y reuniones con empresas, dependencias y unidades municipales de Protección Civil	Evento	133
Prevención de riesgos en centros laborales	Revisión	275
Coordinación de emergencias y apoyo en eventos socioorganizativos	Evento	152

1/ Cifras al mes de septiembre.

FUENTE: Secretaría General de Gobierno, Dirección de Protección Civil.

1-E | PROCURACIÓN DE JUSTICIA

**AVERIGUACIONES PREVIAS REGISTRADAS
POR ZONA SEGÚN TIPO DE RESOLUCIÓN
2011 1/
(Expedientes)**

Tipo de Resolución	Total	Zona Norte 2/	Zona Centro 3/	Zona Sur 4/
Registradas	28,592	6,564	15,219	6,809
Resueltas	27,561	7,191	12,864	7,506
Consignación	6,417	1,720	2,935	1,762
No ejercicio de la acción penal	1,436	429	618	389
Reserva	10,844	1,702	7,014	2,128
Incompetencia en razón del territorio	512	214	201	97
Incompetencia en razón de la materia	158	66	46	46
Prosecución	422	106	217	99
Acumulación	74	12	33	29
Extinción de la pretensión punitiva	7,698	2,942	1,800	2,956

1/ Cifras al mes de octubre.

2/ Comprende los municipios de Ahome, Choix, El Fuerte, Guasave y Sinaloa.

3/ Comprende los municipios de Angostura, Badiraguato, Culiacán, Mocorito, Salvador Alvarado y Navolato.

4/ Comprende los municipios de Concordia, Cosalá, Elota, Escuinapa, Mazatlán, Rosario y San Ignacio.

FUENTE: Procuraduría General de Justicia del Estado, Dirección de Averiguaciones Previas.

**ÓRDENES DE APREHENSIÓN Y REAPREHENSIÓN LIBRADAS,
EJECUTADAS Y CANCELADAS
SEGÚN ZONA Y MUNICIPIO
2011 1/
(Personas)**

Zona y Municipio	Libradas	Ejecutadas	Canceladas
Estado	4,018	2,627	1,581
Zona Norte	1,173	535	511
Ahome	568	237	242
Choix	37	36	66
El Fuerte	150	48	47
Guasave	379	193	129
Sinaloa	39	21	27
Zona Centro	1,900	1,401	756
Angostura	46	22	26
Badiraguato	16	2	1
Culiacán	1,551	1,219	625
Mocorito	47	26	20
Salvador Alvarado	114	58	43
Navolato	126	74	41
Zona Sur	945	691	314
Concordia	44	32	9
Cosalá	10	7	1
Elota	57	49	14
Escuinapa	97	81	34
Mazatlán	666	492	230
Rosario	62	25	24
San Ignacio	9	5	2

1/ Cifras al mes de octubre.

FUENTE: Procuraduría General de Justicia del Estado, Dirección de Policía Ministerial.

**PERSONAS DETENIDAS POR LA POLICÍA MINISTERIAL DEL ESTADO Y
PUESTAS A DISPOSICIÓN DE LAS AGENCIAS DEL MINISTERIO PÚBLICO
SEGÚN TIPO DE DELITO
2011 1/**

Tipo de Delito	Total	Agencias del Ministerio Público del Fuero Común	Agencias del Ministerio Público del Fuero Federal
Total	754	406	348
Abigeato	2	2	0
Atentados al pudor	3	3	0
Daños dolosos	10	10	0
Daños culposos	9	9	0
Desmantelamiento de vehículo robado	8	8	0
Extorsión	2	2	0
Fraude	2	2	0
Homicidio culposo	5	5	0
Homicidio doloso	51	51	0
Homicidio en grado de tentativa	5	5	0

(Continúa)

**PERSONAS DETENIDAS POR LA POLICÍA MINISTERIAL DEL ESTADO Y
PUESTAS A DISPOSICIÓN DE LAS AGENCIAS DEL MINISTERIO PÚBLICO
SEGÚN TIPO DE DELITO
2011 1/**

Tipo de Delito	Total	Agencias del Ministerio Público del Fuero Común	Agencias del Ministerio Público del Fuero Federal
Lesiones dolosas	18	18	0
Lesiones culposas	17	17	0
Allanamiento de morada	2	2	0
Portación ilegal de arma de fuego	93	0	93
Posesión de cocaína	72	0	72
Posesión de marihuana	112	0	112
Posesión de polvo cristal	64	0	64
Privación de la libertad personal	2	2	0
Robo	32	32	0
Robo a comercio	37	37	0
Robo bancario	3	3	0
Robo bancario en grado de tentativa	1	1	0
Robo de vehículo	36	35	1
Robo de vehículo equiparado	8	8	0
Robo de vehículo en grado de tentativa	4	4	0

(Continúa)

**PERSONAS DETENIDAS POR LA POLICÍA MINISTERIAL DEL ESTADO Y
PUESTAS A DISPOSICIÓN DE LAS AGENCIAS DEL MINISTERIO PÚBLICO
SEGÚN TIPO DE DELITO
2011 1/**

Tipo de Delito	Total	Agencias del Ministerio Público del Fuero Común	Agencias del Ministerio Público del Fuero Federal
Robo en casa habitación	21	21	0
Robo en grado de tentativa	3	3	0
Robo en lugar cerrado	12	12	0
Robo violento	38	38	0
Secuestro	39	39	0
Violación	4	4	0
Violencia intrafamiliar	2	2	0
Delitos contra la seguridad del tránsito de vehiculos	2	2	0
Delitos contra los servidores públicos	6	6	0
Posesión de semilla de marihuana	1	0	1
Posesión de pastillas psicotrópicas	5	0	5
Posesión y transportación de cartuchos	0	0	0
Trasito de vehiculo robado	3	3	0
Violación equiparada	3	3	0
Venta y distribución de bebidas alcohólicas	12	12	0
Daños contra el medio ambiente	5	5	0

1/ Cifras al mes de octubre.

FUENTE: Procuraduría General de Justicia del Estado, Dirección de Policía Ministerial.

**PROCESOS RADICADOS EN LOS JUZGADOS PENALES
DEL ESTADO POR ZONA SEGÚN MES
2011
(Expedientes)**

Mes	Total	Zona Norte 1/	Zona Centro 2/	Zona Sur 3/
Total	6,076	1,619	2,802	1,655
Enero	349	86	173	90
Febrero	664	172	321	171
Marzo	868	184	481	203
Abril	577	138	259	180
Mayo	732	181	339	212
Junio	659	204	273	182
Julio	576	181	247	148
Agosto	444	164	158	122
Septiembre	615	168	279	168
Octubre	592	141	272	179

1/ Comprende los municipios de Ahome, Choix, El Fuerte, Guasave y Sinaloa.

2/ Comprende los municipios de Angostura, Badiraguato, Culiacán, Mocorito, Salvador Alvarado y Navolato.

3/ Comprende los municipios de Concordia, Cosalá, Elota, Escuinapa, Mazatlán, Rosario y San Ignacio.

FUENTE: Procuraduría General de Justicia del Estado, Dirección de Control de Procesos.

**CAMBIOS DE RADICACIÓN DE PROCESOS DE UN DISTRITO
JUDICIAL A OTRO POR ZONA SEGÚN MES
2011
(Expedientes)**

Mes	Total	Zona Norte 1/	Zona Centro 2/	Zona Sur 3/
Total	174	54	25	95
Enero	1	0	1	0
Febrero	0	0	0	0
Marzo	1	1	0	0
Abril	3	0	1	2
Mayo	3	0	3	0
Junio	4	2	1	1
Julio	1	1	0	0
Agosto	0	0	0	0
Septiembre	153	44	18	91
Octubre	8	6	1	1

1/ Comprende los municipios de Ahome, Choix, El Fuerte, Guasave y Sinaloa.

2/ Comprende los municipios de Angostura, Badiraguato, Culiacán, Mocorito, Salvador Alvarado y Navolato.

3/ Comprende los municipios de Concordia, Cosalá, Elota, Escuinapa, Mazatlán, Rosario y San Ignacio.

FUENTE: Procuraduría General de Justicia del Estado, Dirección de Control de Procesos.

EXPRESIÓN Y CONTESTACIÓN DE AGRAVIOS CONTRA AUTOS Y SENTENCIAS ANTE EL SUPREMO TRIBUNAL DE JUSTICIA DEL ESTADO SEGÚN MES 2011 (Escritos)						
Mes	Expresión		Contestación		No Expresión	
	Autos	Sentencias	Autos	Sentencias	Autos	Sentencias
Total	297	716	833	1,432	59	95
Enero	34	61	30	111	4	5
Febrero	12	64	25	100	3	1
Marzo	25	58	99	131	5	3
Abril	26	58	125	145	9	15
Mayo	33	61	111	140	4	16
Junio	36	53	97	154	13	16
Julio	28	59	99	129	3	14
Agosto	25	91	77	233	5	5
Septiembre	44	129	60	139	9	12
Octubre	34	82	110	150	4	8

FUENTE: Procuraduría General de Justicia del Estado, Dirección de Control de Procesos.

**AUTOS DE FORMAL PRISIÓN
DICTADOS POR LOS JUZGADOS PENALES Y MIXTOS DEL ESTADO
POR ZONA SEGÚN MES
2011**

Mes	Total	Zona Norte 1/	Zona Centro 2/	Zona Sur 3/
Total	3,873	961	1,896	1,016
Enero	467	123	223	121
Febrero	368	83	186	99
Marzo	453	103	252	98
Abril	348	83	138	127
Mayo	351	74	176	101
Junio	392	87	175	130
Julio	321	82	138	101
Agosto	421	105	217	99
Septiembre	393	112	211	70
Octubre	359	109	180	70

1/ Comprende los municipios de Ahome, Choix, El Fuerte, Guasave y Sinaloa.

2/ Comprende los municipios de Angostura, Badiraguato, Culiacán, Mocorito, Salvador Alvarado y Navolato.

3/ Comprende los municipios de Concordia, Cosalá, Elota, Escuinapa, Mazatlán, Rosario y San Ignacio.

FUENTE: Procuraduría General de Justicia del Estado, Dirección de Control de Procesos.

**SENTENCIAS CONDENATORIAS
DICTADAS POR LOS JUZGADOS PENALES Y MIXTOS DEL ESTADO
POR ZONA SEGÚN MES
2011**

Mes	Total	Zona Norte 1/	Zona Centro 2/	Zona Sur 3/
Total	3,414	934	1,585	895
Enero	339	116	141	82
Febrero	358	90	167	101
Marzo	379	109	175	95
Abril	299	82	136	81
Mayo	364	100	169	95
Junio	353	104	167	82
Julio	206	27	106	73
Agosto	331	111	163	57
Septiembre	374	99	164	111
Octubre	411	96	197	118

1/ Comprende los municipios de Ahome, Choix, El Fuerte, Guasave y Sinaloa.

2/ Comprende los municipios de Angostura, Badiraguato, Culiacán, Mocorito, Salvador Alvarado y Navolato.

3/ Comprende los municipios de Concordia, Cosalá, Elota, Escuinapa, Mazatlán, Rosario y San Ignacio.

FUENTE: Procuraduría General de Justicia del Estado, Dirección de Control de Procesos.

CONCLUSIONES ACUSATORIAS EN DEFINITIVA FORMULADAS POR LOS AGENTES DEL MINISTERIO PÚBLICO ADSCRITOS A LOS JUZGADOS PENALES DEL ESTADO POR ZONA SEGÚN MES 2011

Mes	Total	Zona Norte 1/	Zona Centro 2/	Zona Sur 3/
Total	3,813	1,004	1,768	1,041
Enero	380	90	174	116
Febrero	394	95	192	107
Marzo	464	125	227	112
Abril	296	95	127	74
Mayo	370	114	153	103
Junio	458	119	212	127
Julio	264	57	149	58
Agosto	359	99	151	109
Septiembre	440	107	196	137
Octubre	388	103	187	98

1/ Comprende los municipios de Ahome, Choix, El Fuerte, Guasave y Sinaloa.

2/ Comprende los municipios de Angostura, Badiraguato, Culiacán, Mocorito, Salvador Alvarado y Navolato.

3/ Comprende los municipios de Concordia, Cosalá, Elota, Escuinapa, Mazatlán, Rosario y San Ignacio.

FUENTE: Procuraduría General de Justicia del Estado, Dirección de Control de Procesos.

**TRASLADOS DE PERSONAS BAJO PROCESO PENAL DE UN RECLUSORIO A OTRO
POR ZONA SEGÚN MES
2011**

Mes	Total	Zona Norte 1/	Zona Centro 2/	Zona Sur 3/
Total	196	68	28	100
Enero	1	0	1	0
Marzo	2	2	0	0
Abril	3	0	1	2
Mayo	5	0	5	0
Junio	7	5	1	1
Julio	1	1	0	0
Septiembre	168	53	19	96
Octubre	9	7	1	1

1/ Comprende los municipios de Ahome, Choix, El Fuerte, Guasave y Sinaloa.

2/ Comprende los municipios de Angostura, Badiraguato, Culiacán, Mocorito, Salvador Alvarado y Navolato.

3/ Comprende los municipios de Concordia, Cosalá, Elota, Escuinapa, Mazatlán, Rosario y San Ignacio.

FUENTE: Procuraduría General de Justicia del Estado, Dirección de Control de Procesos.

**ASUNTOS CONCLUIDOS CON EJECUTORÍA Y SIN EJECUTORÍA
SEGÚN ZONA Y MUNICIPIO
2011 1/**

Zona y Municipio	Con Ejecutoria	Sin Ejecutoria
Estado	7,417	1,181
Zona Norte	2,071	375
Ahome	1,157	247
Choix	76	15
El Fuerte	234	10
Guasave	499	95
Sinaloa	105	8
Zona Centro	3,435	376
Angostura	61	16
Badiraguato	11	1
Culiacán	2,659	313
Mocorito	82	12
Salvador Alvarado	303	11
Navolato	319	23
Zona Sur	1,911	430
Concordia	54	4
Cosalá	3	1
Eloa	36	8
Escuinapa	156	54
Mazatlán	1,549	334
Rosario	95	22
San Ignacio	18	7

1/ Cifras al mes de octubre.

FUENTE: Procuraduría General de Justicia del Estado, Dirección de Control de Procesos.

**ARMAMENTO DE LA POLICÍA MINISTERIAL DEL ESTADO POR TIPO
SEGÚN MUNICIPIO
2011 1/
(Unidades)**

Municipio	Tipo de Arma		
	Total	Cortas	Largas
Estado	1,903	984	919
Ahome	68	36	32
Angostura	7	4	3
Badiraguato	4	2	2
Choix	6	3	3
Concordia	6	3	3
Cosalá	4	2	2
Culiacán	1,588	818	770
El Fuerte	10	5	5
Elota	6	3	3
Escuinapa	12	6	6
Guasave	16	9	7
Mazatlán	113	60	53
Mocorito	12	6	6
Navolato	21	11	10
Rosario	6	3	3
Salvador Alvarado	14	8	6
San Ignacio	4	2	2
Sinaloa	6	3	3

NOTA: Del total de 1,903 armas que se registran en la Licencia Oficial Colectiva de Portación de Armas de Fuego No.125, se encuentran en calidad de extraviadas un total de 36 cortas y 12 largas; asimismo, contamos con 150 fal, calibre 7.62 x 51 mm. fueron proporcionados por la Secretaría de Seguridad Pública Estatal en calidad de préstamo.

1/ Cifras al mes de octubre.

FUENTE: Procuraduría General de Justicia del Estado, Dirección de Policía Ministerial.

ARMAS DECOMISADAS POR TIPO SEGÚN CALIBRE 2011 1/ (Unidades)			
Calibre	Tipo Arma		
	Total	Cortas	Largas
Total	88	61	27
.9 mm	21	18	3
.45	11	11	0
.22	5	3	2
.25	2	2	0
.38 súper	4	4	0
.38 especial	5	5	0
.32	6	6	0
.12	3	0	3
.380	4	4	0
.44 magnum	1	1	0
.357 magnum	3	3	0
.40	3	3	0
.20	1	0	1
.223	1	0	1

(Continúa)

ARMAS DECOMISADAS POR TIPO SEGÚN CALIBRE 2011 1/ (Unidades)			
Calibre	Tipo Arma		
	Total	Cortas	Largas
.410	1	0	1
.7.62 x .39	11	0	11
.10 mm	1	1	0
.3006	1	0	1
.308	1	0	1
.270	1	0	1
.50	1	0	1
.5.7 X .28	1	0	1

1/ Cifras al mes de septiembre.

FUENTE: Procuraduría General de Justicia del Estado, Dirección de Policía Ministerial.

**SERVICIOS PERICIALES REALIZADOS
EN EL ESTADO POR ZONA
SEGÚN TIPO DE ACTIVIDAD
2011 1/**

Tipo de Actividad	Total	Zona Norte 2/	Zona Centro 3/	Zona Sur 4/
Total	393,404	33,641	321,563	38,200
Valoración de bienes muebles e inmuebles (vehículos, construcción, terrenos, siembras)	13,049	1,135	8,613	3,301
Valoración de objetos	3,470	1,694	1,120	656
Documentoscopia y grafoscopia	592	63	485	44
Hechos de tránsito terrestre	668	126	402	140
Criminalística de campo	1,962	584	1,093	285
Verificación de numerales de vehículos	5,757	1,120	3,408	1,229
Incendios	11	0	11	0
Balística forense	5,374	639	3,883	852
Medicina forense	18,480	4,828	8,568	5,084
Topografía	1,109	541	304	264
Contabilidad	228	61	139	28
Química legal	11,954	3,015	5,899	3,040
Valoración de semovientes	3	0	2	1
Dactiloscopia	4,889	945	2,919	1,025
Fotografía forense	4,124	128	3,059	937
Antecedentes penales	3,595	116	2,624	855
Placas fotográficas	254,614	2,908	247,355	4,351
Filiación signáletica	791	0	791	0
Certificados de no antecedentes penales	61,850	15,572	30,484	15,794
Oficios girados	884	166	404	314

1/ Cifras al mes de octubre.

2/ Comprende los municipios de Ahome, Choix, El Fuerte, Guasave y Sinaloa.

3/ Comprende los municipios de Angostura, Badiraguato, Culiacán, Mocorito, Salvador Alvarado y Navolato.

4/ Comprende los municipios de Concordia, Cosalá, Elota, Escuinapa, Mazatlán, Rosario y San Ignacio.

FUENTE: Procuraduría General de Justicia del Estado, Dirección de Investigación Criminalística y Servicios Periciales.

**COMPOSICIÓN DEL PERSONAL OPERATIVO
DE LA POLICÍA MINISTERIAL DEL ESTADO
SEGÚN MUNICIPIO
2011 1/
(Personas)**

Municipio	Personal Operativo
Estado	383
Ahome	34
Angostura	4
Badiraguato	2
Choix	4
Concordia	3
Cosalá	2
Culiacán	225
El Fuerte	3
Elota	5
Escuinapa	5
Guasave	10
Mazatlán	53
Mocorito	6
Navolato	11
Rosario	3
Salvador Alvarado	8
San Ignacio	2
Sinaloa	3

1/ Cifras al mes de octubre.

FUENTE: Procuraduría General de Justicia del Estado, Dirección de Policía Ministerial.

**COMPOSICIÓN DEL PERSONAL OPERATIVO
DE LAS UNIDADES ESPECIALIZADAS
2011 1/
(Personas)**

Unidades	Personal Operativo
Total	238
Unidad Especializada Antisecuestro	47
Unidad Especializada en Aprehensiones	61
Unidad Especializada en Delitos Patrimoniales	49
Unidad Modelo de Investigación Policial	81

1/ Cifras al mes de octubre.

FUENTE: Procuraduría General de Justicia del Estado, Subprocuraduría General de Justicia.

**PROCEDIMIENTOS ADMINISTRATIVOS CONTRA SERVIDORES
PÚBLICOS EN LA PROCURADURÍA GENERAL
DE JUSTICIA POR MES
SEGÚN TIPO
2011**

Tipo	Total	Ene	Feb	Mar	Abr	May	Jun	Jul	Ago	Sep	Oct
Quejas Recibidas	336	17	37	34	51	33	43	30	17	35	39
Improcedentes	251	30	22	31	27	23	27	22	26	15	28
Acumuladas	11	1	0	0	4	1	2	1	0	2	0
Procedimientos administrativos radicados	77	9	9	6	6	6	8	9	7	11	6
Procedimientos administrativos resueltos	73	5	8	7	6	5	6	7	6	12	11
Bajas del expediente	1	0	0	0	0	0	1	0	0	0	0
Resueltos sin responsabilidad	37	6	3	2	2	1	6	5	2	2	8
Resueltos con Responsabilidad	72	4	6	5	5	7	5	6	4	14	16
Apercibimientos públicos	25	2	0	1	0	2	3	1	0	7	9
Amonestaciones públicas	15	0	1	0	2	1	0	3	1	2	5
Suspensiones	16	0	3	2	1	4	2	1	0	2	1
Destituciones	16	2	2	2	2	0	0	1	3	3	1
Vista al Agente del Ministerio Público	2	0	1	0	0	1	0	0	0	0	0
Visitas de Supervisión	316	15	31	23	167	5	14	8	15	28	10
Agencias del Ministerio Público	166	2	16	9	97	1	12	6	5	15	3
Partidas de Policía Ministerial	5	0	1	3	0	1	0	0	0	0	0
Áreas de Servicios Periciales	26	1	0	0	13	2	1	0	4	3	2
Áreas Administrativas	119	12	14	11	57	1	1	2	6	10	5

FUENTE: Procuraduría General de Justicia del Estado, Contraloría Interna.

**DENUNCIAS RECIBIDAS EN LA UNIDAD DE ATENCIÓN CIUDADANA POR MES
SEGÚN INSTANCIA DE SEGUIMIENTO
2011
(Unidades)**

Instancia de	Total	Ene	Feb	Mar	Abr	May	Jun	Jul	Ago	Sep	Oct
Total	106	8	6	14	6	14	11	11	10	10	16
Fuero Común	82	8	4	7	4	11	9	9	7	7	16
Agencias del Ministerio Público	41	2	2	2	3	3	3	5	7	4	10
Dirección de Averiguaciones Previas	1	0	0	0	0	1	0	0	0	0	0
Dirección de Policía Ministerial	29	4	1	5	1	6	5	3	0	1	3
Unidad Especializada en Aprehensiones (UNESA)	1	1	0	0	0	0	0	0	0	0	0
Unidad Modelo de Investigación Policial (UMIP)	1	0	1	0	0	0	0	0	0	0	0
Dirección de Prevención y Readaptación Social	2	0	1	0	0	0	0	0	0	0	1
Procuraduría de la Defensa del Menor y la Familia	8	1	0	0	0	1	1	1	0	2	2
Fuero Federal	24	0	2	7	2	3	2	2	3	3	0
Agencias mixtas	14	0	2	5	2	2	0	1	2	0	0
Delegación estatal de la PGR	7	0	0	2	0	0	1	0	1	3	0
Novena Zona Militar	1	0	0	0	0	1	0	0	0	0	0
PEMEX	1	0	0	0	0	0	0	1	0	0	0
PROFEPA	1	0	0	0	0	0	1	0	0	0	0

FUENTE: Procuraduría General de Justicia del Estado, Dirección de Planeación, Desarrollo y Atención Ciudadana.

RECOMENDACIONES EMITIDAS POR LAS COMISIONES DE DERECHOS HUMANOS ANTE LA PROCURADURÍA GENERAL DE JUSTICIA DEL ESTADO POR MES SEGÚN TIPO 2011

Tipo	Total	Ene	Feb	Mar	Abr	May	Jun	Jul	Ago	Sep	Oct
Recomendaciones emitidas por la Comisión Estatal de Derechos Humanos	19	2	1	2	1	1	2	0	4	4	2
Aceptadas	17	1	1	2	1	1	2	0	4	4	1
No aceptadas	2	1	0	0	0	0	0	0	0	0	1
Trámite	17	1	1	2	1	1	2	0	4	4	1
Recomendaciones emitidas por la Comisión Nacional de Derechos Humanos	1	0	0	0	0	1	0	0	0	0	0
Aceptadas	1	0	0	0	0	1	0	0	0	0	0
No aceptadas	0	0	0	0	0	0	0	0	0	0	0
Trámite	1	0	0	0	0	1	0	0	0	0	0
Asesorías en derechos humanos a agentes del Ministerio Público	405	34	50	18	33	31	36	45	27	67	64
Información remitida a Comisión Nacional de Derechos Humanos	271	20	16	8	12	26	9	32	58	36	54
Información remitida a Comisión Estatal de Derechos Humanos	201	30	20	14	21	23	18	5	18	32	20
Ministerio Público	104	5	2	12	15	20	10	0	10	18	12
concluidas	18	3	0	6	3	3	1	1	1	0	0
CEDH	12	3	0	2	2	3	1	1	0	0	0
CNDH	5	0	0	3	1	0	0	0	1	0	0
CDDH AC	1	0	0	1	0	0	0	0	0	0	0

FUENTE: Procuraduría General de Justicia del Estado, Dirección de Planeación, Desarrollo y Atención Ciudadana.

**PERSONAS ATENDIDAS EN EL CENTRO DE ATENCIÓN A VÍCTIMAS DEL DELITO
SEGÚN ÁREA DE ATENCIÓN Y SERVICIO OTORGADO
2011**

Área de Atención y Servicio Otorgado	Total	Ene	Feb	Mar	Abr	May	Jun	Jul	Ago	Sep	Oct
Personas Atendidas	7,699	606	757	853	793	851	916	564	691	769	899
Servicio Otorgado	7,838	608	770	901	798	888	905	562	690	815	901
Protección de seguridad	1,601	125	164	173	153	161	195	121	147	187	175
Protección física	14	1	4	2	0	0	0	0	2	2	3
Coadyuvancia con el MP	102	6	18	16	2	2	0	7	6	9	36
Asesoría jurídica	2,724	240	255	302	272	307	289	199	257	266	337
Atención médica	135	0	6	45	12	23	7	10	4	15	13
Atención psicológica	3,237	235	322	358	357	391	412	222	268	336	336
Apoyo para la obtención de empleo	25	1	1	5	2	4	2	3	6	0	1
Apoyo Material	2,406	132	177	392	342	384	322	174	155	179	149
Medicina	594	48	33	129	124	100	65	16	32	26	21
Despensa	676	37	38	98	113	122	81	55	48	58	26
Albergue (personas)	167	8	21	19	15	24	36	13	12	9	10
Exoneración	236	19	28	29	30	19	25	17	22	28	19
Traslados	251	2	21	33	18	35	59	14	15	22	32
Gestoría	482	18	36	84	42	84	56	59	26	36	41

FUENTE: Procuraduría General de Justicia del Estado, Dirección de Planeación, Desarrollo y Atención Ciudadana.

**QUEJAS RECIBIDAS EN LA UNIDAD DE ATENCIÓN CIUDADANA POR MES
SEGÚN INSTANCIA DE SEGUIMIENTO
2011**

Instancia de Seguimiento	Total	Ene	Feb	Mar	Abr	May	Jun	Jul	Ago	Sep	Oct
Total	20	3	2	2	2	2	1	1	4	1	2
Subprocuradurías de Justicia	2	0	0	0	0	0	0	0	0	0	2
Dirección de Averiguaciones Previas	1	0	0	0	0	0	0	0	1	0	0
Unidad de Contraloría Interna	12	2	2	1	2	2	0	1	1	1	0
Secretaría de Seguridad Pública y Tránsito Municipal	1	0	0	0	0	0	0	0	1	0	0
Contraloría Ayuntamiento Culiacán	1	1	0	0	0	0	0	0	0	0	0
Director de Vialidad y Transportes del Estado	1	0	0	0	0	0	1	0	0	0	0
Presidencias Municipales	1	0	0	0	0	0	0	0	1	0	0
Comisión de Arbitraje Médico	1	0	0	1	0	0	0	0	0	0	0

FUENTE: Procuraduría General de Justicia del Estado, Dirección de Planeación, Desarrollo y Atención Ciudadana.

CURSOS IMPARTIDOS POR LA UNIDAD DE
CAPACITACIÓN Y DESARROLLO SEGÚN FINALI-
DAD 2011

Finalidad	Total	Ene	Feb	Mar	Abr	May	Jun	Jul	Ago	Sep	Oct
Cursos	64	4	4	6	5	11	7	7	5	9	6
Participantes	2,043	85	104	127	201	419	294	202	151	220	240
Cursos de formación	2	0	0	0	0	0	0	1	0	0	1
Elementos formados	60	0	0	0	0	0	0	15	0	0	45
Cursos de actualización	56	3	3	6	4	10	6	5	5	9	5
Elementos actualizados	1,849	75	84	127	126	416	269	186	151	220	195
Cursos de especialización	6	1	1	0	1	1	1	1	0	0	0
Elementos especializados	134	10	20	0	75	3	25	1	0	0	0

FUENTE: Procuraduría General de Justicia del Estado, Dirección de Planeación, Desarrollo y Atención Ciudadana.

**SUGERENCIAS Y PETICIONES RECIBIDAS EN LA UNIDAD
DE ATENCIÓN CIUDADANA POR MES
SEGÚN INSTANCIA DE SEGUIMIENTO
2011**

Instancia de Seguimiento	Total	Ene	Feb	Mar	Abr	May	Jun	Jul	Ago	Sep	Oct
Total	612	48	30	48	70	47	52	105	49	58	105
Áreas de Procuraduría	66	3	3	2	9	6	9	6	11	6	11
Dependencias de gobierno del estado	7	0	0	1	0	4	0	1	0	1	0
Dependencias de gobierno federal	5	0	0	2	0	0	1	1	0	1	0
Dependencias de gobierno municipal	30	2	1	6	3	2	3	2	3	1	7
Otros	504	43	26	37	58	35	39	95	35	49	87

FUENTE: Procuraduría General de Justicia del Estado, Dirección de Planeación, Desarrollo y Atención Ciudadana.

**ACTIVIDADES DESARROLLADAS POR EL CUERPO
DE DEFENSORES DE OFICIO
2011 1/**

Concepto	Cantidad
Averiguaciones previas en agencias del Ministerio Público del fuero común	5,713
Procesos penales en Primera Instancia	4,835
Casos atendidos en el área Civil y Familiar	10,374
Tocas atendidos ante el Supremo Tribunal de Justicia, Segunda Instancia en Materia de Apelación	2,710
Asesorías técnicas en los Juzgados de Primera Instancia de la Ejecución de las Consecuencias Jurídicas del Delito	3,632
Asesorías jurídicas extrajudiciales	12,673
Asuntos en agencias del Ministerio Público especializado en Justicia para Adolescentes	565
Procesos para Adolescentes en Primera Instancia	503
Supremo Tribunal de Justicia, Apelaciones y Nulidades en materia de Justicia para Adolescentes	158
Adecuaciones de medida de Justicia para Adolescentes	33
Extinciones en materia de Justicia para Adolescentes	57

1/ Cifras al mes de septiembre.

FUENTE: Secretaría General de Gobierno, Cuerpo de Defensores de Oficio.

**ASUNTOS PENALES ASESORADOS EN PRIMERA INSTANCIA
SEGÚN MUNICIPIO
2011 1/**

Municipio	Cantidad
Estado	4,835
Ahome	608
Angostura	39
Badiraguato	13
Choix	77
Concordia	58
Cosalá	8
Culiacán	1,979
El Fuerte	99
Elota	103
Escuinapa	154
Guasave	294
Mazatlán	906
Mocorito	62
Navolato	152
Rosario	47
Salvador Alvarado	177
San Ignacio	17
Sinaloa	42

1/ Cifras al mes de septiembre.

FUENTE: Secretaría General de Gobierno, Cuerpo de Defensores de Oficio.

**ASUNTOS PENALES CONCLUIDOS POR SENTENCIA, SOBRESEIMIENTO,
AUTO DE LIBERTAD, DECLINÓ LA COMPETENCIA Y REVOCADOS
SEGÚN MUNICIPIO
2011 1/**

Municipio	Cantidad
Estado	3,653
Ahome	847
Angostura	30
Badiraguato	8
Choix	37
Concordia	31
Cosalá	5
Culiacán	1,029
El Fuerte	83
Elota	43
Escuinapa	98
Guasave	304
Mazatlán	760
Mocorito	35
Navolato	151
Rosario	27
Salvador Alvarado	126
San Ignacio	13
Sinaloa	26

1/ Cifras al mes de septiembre.

FUENTE: Secretaría General de Gobierno, Cuerpo de Defensores de Oficio.

**PROCESADOS QUE OBTUVIERON SU LIBERTAD A CARGO
DE LOS DEFENSORES DE OFICIO
SEGÚN MUNICIPIO
2011 1/**

Municipio	Auto de Libertad	Sobreseimiento	Libertad Provisional Bajo Caución
Estado	130	541	476
Ahome	34	61	54
Angostura	5	9	10
Badiraguato	1	3	0
Choix	6	3	10
Concordia	1	12	10
Cosalá	1	0	3
Culiacán	10	136	72
El Fuerte	0	43	5
Elota	2	7	18
Escuinapa	8	24	1
Guasave	12	42	25
Mazatlán	30	107	65
Mocorito	1	8	87
Navolato	3	37	90
Rosario	2	6	3
Salvador Alvarado	11	36	14
San Ignacio	2	3	1
Sinaloa	1	4	8

(Continúa)

**PROCESADOS QUE OBTUVIERON SU LIBERTAD A CARGO DE LOS
DEFENSORES DE OFICIO
SEGÚN MUNICIPIO
2011 1/**

Municipio	Sentencia Absolutoria	Sentencia con Suspensión Condicional	Sentencia Compurgada
Estado	120	968	32
Ahome	26	186	1
Angostura	1	10	0
Badiraguato	1	0	0
Choix	7	9	0
Concordia	0	2	0
Cosalá	0	0	0
Culiacán	29	316	24
El Fuerte	6	22	0
Elota	2	6	0
Escuinapa	0	38	0
Guasave	4	57	2
Mazatlán	29	211	5
Mocorito	5	10	0
Navolato	2	44	0
Rosario	2	9	0
Salvador Alvarado	4	31	0
San Ignacio	0	5	0
Sinaloa	2	12	0

1/ Cifras al mes de septiembre.

FUENTE: Secretaría General de Gobierno, Cuerpo de Defensores de Oficio.

**PROCESADOS QUE OBTUVIERON SU LIBERTAD A CARGO DE LOS
DEFENSORES DE OFICIO
SEGÚN MUNICIPIO
2011 1/**

Municipio	Extinción de la Pena	Remisión Parcial	Libertad Preparatoria
Estado	248	17	120
Ahome	154	8	57
Culiacán	63	0	48
Guasave	8	8	6
Mazatlán	23	1	9

1/ Cifras al mes de septiembre.

FUENTE: Secretaría General de Gobierno, Cuerpo de Defensores de Oficio.

**INDICIADOS QUE OBTUVIERON SU LIBERTAD ANTE AGENCIAS
DEL MINISTERIO PÚBLICO
SEGÚN MUNICIPIO
2011 1/**

Municipio	No Ejercicio de la Acción Penal	Libertad Provisional Bajo Caución	Autos de Libertad Bajo Reservas de Ley
Estado	290	105	173
Ahome	42	13	21
Angostura	0	0	16
Badiraguato	1	0	2
Choix	0	0	0
Concordia	4	2	0
Cosalá	1	0	0
Culiacán	77	73	49
El Fuerte	0	0	0
Elota	6	0	1
Escuinapa	4	1	0
Guasave	11	2	6
Mazatlán	120	14	77
Mocorito	3	0	0
Navolato	5	0	1
Rosario	6	0	0
Salvador Alvarado	10	0	0
San Ignacio	0	0	0
Sinaloa	0	0	0

1/ Cifras al mes de septiembre.

FUENTE: Secretaría General de Gobierno, Cuerpo de Defensores de Oficio.

**ASUNTOS ASESORADOS ANTE LOS JUZGADOS DE PRIMERA INSTANCIA
ESPECIALIZADOS PARA ADOLESCENTES
SEGÚN MUNICIPIO
2011 1/**

Municipio	Cantidad
Estado	503
Ahome	174
Culiacán	250
Mazatlán	79

1/ Cifras al mes de septiembre.

FUENTE: Secretaría General de Gobierno, Cuerpo de Defensores de Oficio.

**ASUNTOS ASESORADOS ANTE LAS AGENCIAS DEL MINISTERIO PÚBLICO
ESPECIALIZADAS PARA ADOLESCENTES
SEGÚN MUNICIPIO
2011 1/**

Municipio	Cantidad
Estado	565
Ahome	170
Culiacán	293
Mazatlán	102

1/ Cifras al mes de septiembre.

FUENTE: Secretaría General de Gobierno, Cuerpo de Defensores de Oficio.

**ASUNTOS CONCLUIDOS POR AUTOS DE NO SUJECIÓN A PROCESO,
SENTENCIAS, ADECUACIÓN DE MEDIDA, AUTO DE
LIBERTAD POR ILEGAL DETENCIÓN, AUTO DE SOBRESEIMIENTO,
DECLINÓ LA COMPETENCIA Y REVOCADOS
SEGÚN MUNICIPIO
2011 1/**

Municipio	Cantidad
Estado	294
Ahome	148
Culiacán	126
Mazatlán	20

1/ Cifras al mes de septiembre.

FUENTE: Secretaría General de Gobierno, Cuerpo de Defensores de Oficio.

**PROCESADOS QUE OBTUVIERON SU LIBERTAD A CARGO DE LOS
DEFENSORES DE OFICIO ESPECIALIZADOS
EN JUSTICIA PARA ADOLESCENTES
SEGÚN MUNICIPIO
2011 1/**

Municipio	Personas
Estado	355
Ahome	192
Culiacán	119
Mazatlán	44

1/ Cifras al mes de septiembre.

FUENTE: Secretaría General de Gobierno, Cuerpo de Defensores de Oficio.

**ADOLESCENTES QUE OBTUVIERON SU LIBERTAD ANTE
AGENCIAS DEL MINISTERIO PÚBLICO ESPECIALIZADAS EN JUSTICIA
PARA ADOLESCENTES
SEGÚN MUNICIPIO
2011 1/**

Municipio	Personas
Estado	285
Ahome	109
Culiacán	109
Mazatlán	67

1/ Cifras al mes de septiembre.

FUENTE: Secretaría General de Gobierno, Cuerpo de Defensores de Oficio.

**MENORES INFRACTORES INTERNADOS EN EL CENTRO
DE INTERNAMIENTO PARA ADOLESCENTES
SEGÚN MUNICIPIO
2011 1/**

Municipio	Personas
Estado	169
Ahome	17
Culiacán	117
El Fuerte	1
Guasave	6
Mazatlán	9
Mocorito	1
Navolato	15
Salvador Alvarado	1
Otros estados	2

1/ Cifras al mes de septiembre.

FUENTE: Secretaría de Seguridad Pública, Centro de Internamiento para Adolescentes.

1-F | HACIENDA PÚBLICA

**COMPARATIVO DEL INGRESO PÚBLICO ORDINARIO SEGÚN CONCEPTO
2010-2011
(pesos corrientes)**

Concepto	2010 1/	2011 2/	Variación	
			Absoluta	%
Total	31,813,869,199	33,361,312,225	1,547,443,026	4.9
Ingresos propios	2,361,098,947	3,411,363,196	1,050,264,249	44.5
Impuestos	555,651,583	1,087,142,107	531,490,524	95.7
Derechos	1,269,111,279	1,590,392,139	321,280,860	25.3
Contribuciones adicionales	77,089,575	110,331,367	33,241,792	43.1
Productos	243,961,184	205,080,348	-38,880,836	-15.9
Aprovechamientos	215,285,326	418,417,235	203,131,909	94.4
Participaciones	11,146,381,831	11,960,051,112	813,669,281	7.3
Fondo general	8,184,885,462	9,045,483,156	860,597,694	10.5
Fondo de Fomento Municipal	225,937,622	267,476,797	41,539,175	18.4
Tenencia	500,773,542	187,268,979	-313,504,563	-62.6
Impuestos especiales	241,871,563	277,594,360	35,722,797	14.8
Impuesto sobre autos nuevos	213,870,415	210,794,403	-3,076,012	-1.4
Otras participaciones	1,779,043,227	1,971,433,417	192,390,190	10.8
Recursos federalizados	13,907,198,736	14,319,563,940	412,365,204	3.0
Ramo 33	11,291,275,642	11,928,207,674	636,932,032	5.6
FAEB	6,711,964,884	6,849,836,674	137,871,790	2.1
FASSA	1,469,677,802	1,638,087,025	168,409,223	11.5
FAIS	689,962,387	769,447,580	79,485,193	11.5
Estatal	83,623,441	93,257,047	9,633,606	11.5
Municipal	606,338,946	676,190,533	69,851,587	11.5

(Continúa)

**COMPARATIVO DEL INGRESO PÚBLICO ORDINARIO SEGÚN CONCEPTO
2010-2011
(pesos corrientes)**

Concepto	2010 1/	2011 2/	Variación	
			Absoluta	%
FORTAMUN	1,044,443,275	1,166,217,521	121,774,246	11.7
FAM	340,649,053	405,595,107	64,946,054	19.1
FASP	196,755,878	203,133,449	6,377,571	3.2
FAETA	192,986,495	185,495,830	-7,490,665	-3.9
FAFEF	644,835,868	710,394,488	65,558,620	10.2
Reasignaciones	2,615,923,094	2,391,356,266	-224,566,828	-8.6
SAGARPA	616,738,532	701,643,536	84,905,004	13.8
Comisión Nacional del Agua	502,252,091	316,857,474	-185,394,617	-36.9
Ramo 11 Educación	222,842,286	338,256,393	115,414,107	51.8
Ramo 12 Salud	760,820,196	677,635,007	-83,185,189	-10.9
Otras	513,269,989	356,963,856	-156,306,133	-30.5
Subsidios	4,149,189,685	3,670,333,977	-478,855,708	-11.5
Seguridad pública	220,861,954	333,081,136	112,219,182	50.8
Educación pública	3,283,327,731	3,337,252,841	53,925,110	1.6
Apoyo financiero	645,000,000	0	-645,000,000	-100.0
Ingresos derivados de deuda pública estatal directa 3/	250,000,000	0	-250,000,000	-100.0

1/ Cifras de Cuenta Pública. (Pesos Nominales).

2/ Cifras al cierre real enero-agosto y estimadas septiembre-diciembre.

3/ Se tiene autorizado un financiamiento para 2011 de 2,600 millones de pesos, y a la fecha no se tienen DISPOSICIONES.

FUENTE: Secretaría de Administración y Finanzas, Unidad de Coordinación con Entidades Públicas.

3/ AUTORIZADO UN FINANCIAMIENTO PARA 2011 DE 2,500 MILLONES DE PESOS,

**INGRESOS SEGÚN MUNICIPIO
2010-2011
(Miles de Pesos)**

Municipio	Ingresos propios		Participaciones	
	Reales 2010	2011 1/	Reales 2010	2011 1/
Estado	2,545,906	1,906,054	2,934,734	2,997,633
Ahome	311,391	292,099	350,027	386,832
Angostura	65,186	17,427	49,640	75,170
Badiraguato	10,679	2,903	43,850	54,118
Choix	27,977	5,054	43,758	47,680
Concordia	19,887	4,278	38,930	40,569
Cosalá	4,202	5,481	36,130	39,050
Culiacán	1,042,682	795,296	1,021,504	956,073
Fuerte, El	29,430	19,116	80,926	91,631
Elota	31,804	15,874	55,235	56,632
Escuinapa	39,872	12,034	70,500	71,498
Guasave	169,686	105,862	233,572	248,583
Mazatlán	499,835	466,572	429,083	396,609
Mocorito	79,239	8,713	58,756	57,688
Navolato	70,089	74,349	133,470	141,425
Rosario	28,719	13,414	54,249	64,144
Salvador Alvarado	62,775	53,393	106,884	132,535
San Ignacio	34,535	3,878	39,182	39,306
Sinaloa	17,918	10,311	89,038	98,090

(Continúa)

**INGRESOS SEGÚN MUNICIPIO
2010-2011
(Miles de Pesos)**

Municipio	Fondo de Participaciones Federales			
	Fortalecimiento Municipal		Infraestructura Social Municipal	
	Reales 2010	2011 1/	Reales 2010	2011 1/
Estado	1,007,619	1,173,193	644,425	669,278
Ahome	155,496	175,750	67,358	75,117
Angostura	16,995	18,996	8,439	9,410
Badiraguato	12,932	12,663	39,815	44,401
Choix	12,718	13,931	16,389	18,276
Concordia	10,811	12,027	10,909	12,166
Cosalá	7,132	6,939	10,307	10,177
Culiacán	317,817	362,483	129,948	144,919
Fuerte, El	37,072	41,175	33,545	37,409
Elota	18,604	18,136	20,884	23,290
Escuinapa	19,882	22,849	12,014	13,397
Guasave	71,392	120,701	108,296	79,616
Mazatlán	161,720	185,085	47,388	52,847
Mocorito	17,705	19,348	19,747	22,021
Navolato	54,328	57,249	39,347	43,880
Rosario	18,977	20,845	14,532	16,210
Salvador Alvarado	30,646	33,392	10,550	11,766
San Ignacio	9,351	9,513	11,563	12,896
Sinaloa	34,041	42,111	43,394	41,480

(Continúa)

INGRESOS SEGÚN MUNICIPIO
2010-2011
(Miles de Pesos)

Municipio	Intereses Provenientes de Fondos Federales		Ingreso Total	
	Reales 2010	2011 1/	Reales 2010	2011 1/
Estado	2,669	4,361	7,135,853	6,750,519
Ahome	1,212	1,275	885,984	931,073
Angostura	0	0	140,260	121,003
Badiraguato	228	97	107,504	114,182
Choix	21	38	100,863	84,979
Concordia	0	0	80,537	69,040
Cosalá	0	0	57,771	61,647
Culiacán	289	1,373	2,512,240	2,260,144
Fuerte, El	0	0	180,973	189,331
Elota	179	12	126,706	113,944
Escuinapa	1	78	142,269	119,856
Guasave	120	715	583,066	555,477
Mazatlán	459	318	1,138,485	1,101,431
Mocorito	25	35	175,472	107,805
Navolato	108	415	297,342	317,318
Rosario	0	5	116,477	114,618
Salvador Alvarado	27	0	210,882	231,086
San Ignacio	0	0	94,631	65,593
Sinaloa	0	0	184,391	191,992

NOTA 1: En el rubro de participaciones, se incluyen los conceptos siguientes: Ingresos por capufe, zofemat, multas administrativas federales no fiscales, aportacion de terceros, Faise, Ingresos Subsemun, Rendimientos Subsemun e Impuesto a la Gasolina.

NOTA 2: Se excluyen 60,000 miles de pesos de crédito para la Junta de Agua Potable (Mazatlán), 2010.

NOTA 3: Se excluyen 1,932 miles de pesos de apoyos del estado para diversas obras al municipio de Sinaloa.

1/ Cifras reales enero-julio y estimados agosto-diciembre.

FUENTE: Comisión Coordinadora de Capacitación y Asesoría Fiscal.

**PRESUPUESTO DE EGRESOS SEGÚN EJES/FUNCIONES
2011
(Miles de pesos corrientes)**

Eje y Función	Cantidad	%
Total	33,361,312	100.0
La Obra Política	8,831,897	26.5
Legislación	249,481	0.7
Impartición de Justicia	675,403	2.0
Procuración de Justicia	673,500	2.0
Seguridad Pública	1,092,745	3.3
Política de Gobierno	461,556	1.4
Hacienda Pública	5,679,211	17.0
La Obra Humana	22,011,846	66.0
Educación, Cultura y Deporte	16,616,881	49.8
Salud y Asistencia Social	4,411,762	13.2
Desarrollo Urbano	514,657	1.5
Medio Ambiente y Recursos Naturales	468,546	1.4
La Obra Material	2,517,569	7.5
Desarrollo Económico	2,517,569	7.5

1/ Cifras reales a septiembre y estimadas de octubre a diciembre.

FUENTE: Secretaría de Administración y Finanzas; Subsecretaría de Egresos; Dirección de Programación y Presupuesto.

PRESUPUESTO DE EGRESOS SEGÚN FUNCIONES

2010 - 2011

(Miles de pesos corrientes)

Funciones	2010 1/	2011 2/	Variación	
			Absoluta	%
Total	32,447,180	33,361,312	914,132	2.8
Legislación	170,786	249,481	78,695	46.1
Impartición de Justicia	628,781	675,403	46,622	7.4
Procuración de Justicia	553,935	673,500	119,565	21.6
Seguridad Pública	1,017,315	1,092,745	75,430	7.4
Política de Gobierno	885,987	461,556	-424,431	-47.9
Hacienda Pública	5,289,570	5,679,211	389,641	7.4
Educación, Cultura y Deporte	16,094,818	16,616,881	522,064	3.2
Salud y Asistencia Social	3,825,083	4,411,762	586,679	15.3
Desarrollo Urbano	655,413	514,657	-140,756	-21.5
Desarrollo Económico	2,863,244	2,517,569	-345,674	-12.1
Medio Ambiente y Recursos Naturales	462,249	468,546	6,297	1.4

1/ Cifras de Cuenta Pública.

2/ Cifras reales a septiembre y estimadas de octubre a diciembre.

FUENTE: Secretaría de Administración y Finanzas; Subsecretaría de Egresos;
Dirección de Programación y Presupuesto.

**PRESUPUESTO DE EGRESOS SEGÚN PROGRAMA
2010-2011
(Miles de pesos corrientes)**

Programa	2010 1/	2011 2/	Variación	
			Absoluta	%
Total	32,447,180	33,361,312	914,132	2.8
Desarrollo del Poder Judicial	338,559	382,387	43,828	12.9
Derechos Humanos	53,486	60,158	6,672	12.5
Impartición de Justicia Laboral	37,425	39,915	2,490	6.7
Impartición de Justicia Administrativa	22,741	26,120	3,379	14.9
Impartición de Justicia Electoral	19,891	14,891	-5,000	-25.1
Procuración de Justicia	500,449	613,342	112,893	22.6
Seguridad Pública	1,001,147	1,069,337	68,190	6.8
Protección Civil	16,168	23,408	7,240	44.8
Readaptación Social y Menor Infractor	210,165	212,091	1,925	0.9
Desarrollo y Promoción Económica	510,470	394,157	-116,313	-22.8
Fomento y Promoción Turística	214,119	215,416	1,297	0.6
Capacitación para el Trabajo y Cultura Laboral	93,103	106,508	13,405	14.4
Desarrollo Agropecuario y Pesquero	1,391,720	1,360,610	-31,111	-2.2
Infraestructura Carretera	653,832	440,878	-212,954	-32.6
Administración Tributaria	461,517	310,645	-150,872	-32.7
Administración de la Hacienda Pública	40,574	58,988	18,414	45.4
Fortalecimiento Financiero y la Gestión Pública Municipal	4,081,445	4,512,843	431,398	10.6
Servicios de Educación Pública	15,779,979	16,247,763	467,785	3.0
Promoción y Difusión de la Cultura	155,039	119,479	-35,560	-22.9

(Continúa)

**PRESUPUESTO DE EGRESOS SEGÚN PROGRAMA
2010-211
(Miles de pesos corrientes)**

Programa	2010 1/	2011 1/	Variación	
			Absoluta	%
Fomento y Promoción al Deporte y la Cultura Física	108,797	181,588	72,792	66.9
Promoción y Difusión de la Ciencia, la Tecnología y la Innovación	51,004	68,051	17,048	33.4
Servicios de Salud Pública	2,828,245	2,876,533	48,288	1.7
Asistencia Social a Grupos Vulnerables	795,925	1,168,676	372,752	46.8
Desarrollo Urbano y Ordenamiento Territorial	107,266	422,800	315,534	294.2
Vialidades Urbanas	548,146	91,857	-456,289	-83.2
Medio Ambiente y Recursos Naturales	462,249	468,546	6,297	1.4
Desarrollo y Fortalecimiento del Poder Legislativo	170,786	249,481	78,695	46.1
Procesos Electorales	300,710	105,217	-195,493	-65.0
Relaciones Intergubernamentales para un Federalismo Cooperativo	16,620	20,499	3,879	23.3
Comunicación Social	20,775	30,613	9,837	47.4
Servicios Catastrales y Registrales	180,263	148,743	-31,520	-17.5
Planeación y Evaluación de la Gestión y Políticas Públicas	367,618	156,484	-211,134	-57.4
Deuda Pública	139,160	175,964	36,804	26.4
Servicios de Administración Gubernamental	459,338	507,152	47,814	10.4
Desarrollo e Innovación Gubernamental	31,252	43,590	12,338	39.5
Desarrollo Social y Humano	200,913	366,553	165,639	82.4
Transparencia Gubernamental y Rendición de Cuentas	73,871	67,327	-6,543	-8.9
Profesionalización del Servidor Público	2,413	2,701	288	11.9

1/ Cifras de Cuenta Pública.

2/ Cifras reales a septiembre y estimadas de octubre a diciembre.

FUENTE: Secretaría de Administración y Finanzas; Subsecretaría de Egresos; DIRECCIÓN DE PROGRAMACIÓN Y PRESUPUESTO.

INVERSIÓN PÚBLICA SEGÚN MODALIDAD

2010-2011

(Miles de pesos corrientes)

Concepto	2010	2011 2/	Variación	
	1/		Absoluta	%
Inversión Pública Total	6,649,328	6,470,871	-178,457	-2.7
Estatal	3,561,539	3,515,997	-45,542	-1.3
Recursos Federalizados	3,087,789	2,954,874	-132,915	-4.3
Obra Pública	2,737,202	1,821,073	-916,129	-33.5
Estatal	1,512,474	959,801	-552,673	-36.5
Directa	463,445	398,804	-64,640	-13.9
Fondo Estatal de Solidaridad	371,152	371,460	308	0.0
Fondo de Aportaciones para el Fortalecimiento de las Entidades Federativas	194,910	189,537	-5,373	-2.8
Desarrollo Regional (Subsidio)	482,967	0	-482,967	-100.0
Recursos Federalizados	1,224,728	861,272	-363,456	-29.7
Fondo de Aportaciones Múltiples	201,564	251,749	50,185	24.9
Fondo para la Infraestructura Social Estatal	83,623	93,257	9,634	11.5
Fondo de Inversión a Entidades Federativas	326,556	0	-326,556	-100.0
Reasignaciones Federales	612,984	516,266	-96,718	-15.8
Inversiones Financieras	1,632,200	1,497,797	-134,403	-8.2
Estatal	620,093	637,913	17,820	2.9
Recursos Federalizados	1,012,107	859,884	-152,223	-15.0
Otras Inversiones	2,279,926	3,152,001	872,076	38.3
Estatal	1,428,972	1,918,283	489,311	34.2
Recursos Federalizados	850,954	1,233,718	382,764	45.0

1/ Cifras de Cuenta Pública

2/ Cifras reales al mes de septiembre y estimadas de octubre a diciembre.

FUENTE: Secretaría de Administración y Finanzas; Subsecretaría de Egresos; Dirección de Control de Gasto.

**CONTRIBUYENTES POR TIPO SEGÚN OFICINA RECAUDADORA
2011 1/**

LA OBRA POLÍTICA

Oficina Recaudadora	Total	Tipo de Contribuyente						
		Tenencia	Calcomanía	Nóminas	ISAN	Hospedaje	Repecos	Predial Rústico
Estado	893,348	212,576	368,821	112,114	624	2,844	187,631	18,738
Choix	4,372	575	2,280	327	0	0	1,157	33
El Fuerte	9,050	908	3,480	835	0	0	3,488	339
San Blas	4,041	556	3,147	262	0	0	76	0
Los Mochis	123,308	28,310	45,665	21,189	124	378	25,755	1,887
Higueras de Zaragoza	2,148	327	1,134	170	0	0	381	136
Villa de Ahome	2,809	494	1,848	294	0	0	173	0
Topolobampo	339	11	58	240	0	18	12	0
Villa Gustavo Díaz Ordaz	5,008	899	3,674	381	0	0	54	0
Sinaloa de Leyva	9,666	1,061	6,404	248	0	0	1,901	52
Guasave	62,968	10,215	26,506	9,032	59	25	16,458	673
Juan José Ríos	7,748	1,534	5,217	803	0	0	192	2
Guamúchil	33,086	5,940	14,146	6,243	62	41	6,344	310
Pericos	5,946	1,218	3,109	219	0	0	1,396	4
Culiacán	337,167	95,306	134,247	41,306	298	734	62,947	2,329
Costa Rica	12,620	2,995	7,493	754	0	0	1,378	0
Eldorado	13,460	2,336	8,381	719	0	17	1,945	62

(Continúa)

CONTRIBUYENTES POR TIPO SEGÚN OFICINA RECAUDADORA 2011 1/

Oficina Recaudadora	Total	Tipo de Contribuyente						
		Tenencia	Calcomanía	Nóminas	ISAN	Hospedaje	Repecos	Predial Rústico
Use Culiacán ADAS	3,873	3,698	175	0	0	0	0	0
Quila	1,516	308	798	118	0	0	290	2
Navolato	25,897	4,606	13,585	2,107	0	18	5,315	266
Cosalá	2,831	518	1,508	130	0	6	661	8
San Ignacio	3,552	409	1,749	246	0	17	961	170
Mazatlán	166,261	41,552	55,875	22,668	81	1,554	43,550	981
Concordia	5,200	979	2,384	700	0	8	1,095	34
El Rosario	8,972	1,583	4,415	638	0	0	2,113	223
Escuinapa	9,022	1,612	4,166	815	0	0	2,211	218
Use Tijuana	177	44	133	0	0	0	0	0
Mocorito	5,635	502	2,785	225	0	0	1,697	426
Angostura	12,864	1,644	6,342	955	0	0	3,382	541
Badiraguato	4,611	974	2,969	62	0	19	581	6
La Cruz	9,201	1,462	5,148	428	0	9	2,118	36

1/ Cifras reales al mes de septiembre.

FUENTE: Secretaría de Administración y Finanzas, Subsecretaría de Ingresos, Dirección de Recaudación.



1

PRIMER
INFORME DE
GOBIERNO

EDUCACIÓN Y
FORMACIÓN
PARA LA VIDA

NUEVA
DINÁMICA
CULTURAL

SALUD Y
PROTECCIÓN
SOCIAL

DESARROLLO
SOCIAL Y
HUMANO

ASISTENCIA
SOCIAL A
GRUPOS
VULNERABLES

DESARROLLO
INTEGRAL DE
LA JUVENTUD

EQUIDAD DE
GÉNERO

DEPORTE Y
CULTURA FÍSICA

DESARROLLO
URBANO

Eje Dos:

LA OBRA HUMANA



2-A | EDUCACIÓN Y FORMACIÓN PARA LA VIDA

**ESTADÍSTICA DEL SISTEMA EDUCATIVO
POR CONTROL ADMINISTRATIVO ESCOLARIZADO
2009-2010 / 2010-2011
(Inicio de Cursos)**

Concepto	Ciclo		Total	Estatal	Federal	Autónomo	Particular
	Escolar						
Alumnos	2009-2010		827,731	619,203	43,037	87,596	77,895
	2010-2011		831,134	616,768	44,882	91,493	77,991
Maestros	2009-2010		45,154	29,796	2,901	6,066	6,391
	2010-2011		46,155	30,210	2,985	6,284	6,676
Escuelas	2009-2010		6,572	4,478	1,358	167	569
	2010-2011		6,713	4,498	1,447	189	579
Grupos	2009-2010		35,305	26,932	4,380	1,113	2,880
	2010-2011		35,675	27,026	4,605	1,152	2,892
Aulas	2009-2010		26,798	21,222	577	1,427	3,572
	2010-2011		27,453	21,569	600	1,539	3,745
Personal	2009-2010		68,804	45,238	3,957	8,477	11,132
	2010-2011		71,685	46,966	4,077	9,045	11,597

NOTA: La información corresponde de educación preescolar a educación superior escolarizada.
FUENTE: SEPyC, Dirección de Planeación Educativa, Departamento de Estadística.

**ESTADÍSTICA DE EDUCACIÓN SEGÚN NIVEL
Y CONTROL ADMINISTRATIVO**

2009-2010 / 2010-2011

(Inicio de Cursos)

Nivel	Ciclo Escolar	Total	Estatal	Federal	Autónomo	Particular
Preescolar						
Alumnos	2009-2010	113,093	92,733	8,018	361	11,981
	2010-2011	113,970	93,204	8,438	437	11,891
Maestros	2009-2010	5,411	4,026	743	14	628
	2010-2011	5,416	4,033	755	14	614
Escuelas	2009-2010	2,419	1,395	838	1	185
	2010-2011	2,462	1,393	884	1	184
Grupos	2009-2010	7,526	4,783	2,084	14	645
	2010-2011	7,594	4,782	2,160	14	638
Aulas	2009-2010	4,626	4,218	0	14	394
	2010-2011	4,603	4,233	0	14	356
Personal	2009-2010	8,682	5,994	794	34	1,860
	2010-2011	8,861	6,177	809	33	1,842
Primaria						
Alumnos	2009-2010	355,206	321,183	3,902	0	30,121
	2010-2011	351,855	317,514	4,335	0	30,006
Maestros	2009-2010	13,417	11,631	494	0	1,292
	2010-2011	13,312	11,484	518	0	1,310
Escuelas	2009-2010	2,839	2,255	436	0	148
	2010-2011	2,866	2,249	462	0	155
Grupos	2009-2010	19,095	16,096	1,672	0	1,327
	2010-2011	19,121	15,991	1,780	0	1,350
Aulas	2009-2010	13,558	11,525	N.D	0	2,033
	2010-2011	13,676	11,641	0	0	2,035
Personal	2009-2010	20,997	17,576	494	0	2,927
	2010-2011	21,600	18,096	518	0	2,986

(Continúa)

**ESTADÍSTICA DE EDUCACIÓN SEGÚN NIVEL
Y CONTROL ADMINISTRATIVO**
2009-2010 / 2010-2011
(Inicio de Cursos)

Nivel	Ciclo Escolar	Total	Estatal	Federal	Autónomo	Particular
Alumnos	2009-2010	160,457	147,040	575	0	12,842
	2010-2011	158,520	145,075	727	0	12,718
Maestros	2009-2010	11,615	10,297	53	0	1,265
	2010-2011	12,033	10,669	67	0	1,297
Escuelas	2009-2010	846	708	47	0	91
	2010-2011	891	736	62	0	93
Grupos	2009-2010	5,550	4,949	134	0	467
	2010-2011	5,686	5,057	166	0	463
Aulas	2009-2010	4,342	4,140	20	0	182
	2010-2011	4,592	4,329	21	0	242
Personal	2009-2010	17,467	15,583	53	0	1,831
	2010-2011	18,106	16,165	67	0	1,874
Profesional Técnico						
Alumnos	2009-2010	9,643	8,080	0	311	1,252
	2010-2011	9,967	8,673	0	247	1,047
Maestros	2009-2010	700	514	0	41	145
	2010-2011	729	561	0	33	135
Escuelas	2009-2010	43	16	0	2	25
	2010-2011	40	17	0	2	21
Grupos	2009-2010	305	214	0	11	80
	2010-2011	357	277	0	7	73
Aulas	2009-2010	413	215	0	31	167
	2010-2011	397	233	0	32	132
Personal	2009-2010	1,244	939	0	67	238
	2010-2011	1,247	993	0	52	202

(Continúa)

**ESTADÍSTICA DE EDUCACIÓN SEGÚN NIVEL
Y CONTROL ADMINISTRATIVO
2009-2010 / 2010-2011
(Inicio de Cursos)**

Nivel	Ciclo Escolar	Total	Estatal	Federal	Autónomo	Particular
Bachillerato						
Alumnos	2009-2010	107,495	36,493	20,237	41,346	9,419
	2010-2011	111,861	38,057	20,749	43,821	9,234
Maestros	2009-2010	6,749	1,730	958	2,824	1,237
	2010-2011	7,276	1,915	944	3,147	1,270
Escuelas	2009-2010	282	78	29	95	80
	2010-2011	310	77	31	120	82
Grupos	2009-2010	2,829	890	490	1,088	361
	2010-2011	2,917	919	499	1,131	368
Aulas	2009-2010	2,039	831	371	710	127
	2010-2011	2,306	841	390	803	272
Personal	2009-2010	9,785	2,670	1,629	3,671	1,815
Técnico Superior Universitario	2010-2011	10,699	3,022	1,639	4,138	1,900
Alumnos	2009-2010	932	0	0	922	10
	2010-2011	957	0	0	957	0
Maestros	2009-2010	123	0	0	119	4
	2010-2011	133	0	0	133	0
Escuelas	2009-2010	8	0	0	7	1
	2010-2011	7	0	0	7	0
Personal	2009-2010	123	0	0	119	4
	2010-2011	133	0	0	133	0

(Continúa)

**ESTADÍSTICA DE EDUCACIÓN SEGÚN NIVEL
Y CONTROL ADMINISTRATIVO
2009-2010 / 2010-2011
(Inicio de Cursos)**

Nivel	Ciclo		Estatal	Federal	Autónomo	Particular
	Escolar	Total				
Normal						
Licenciatura						
Alumnos	2009-2010	1,399	1,399	0	0	0
	2010-2011	1,697	1,697	0	0	0
Maestros	2009-2010	189	189	0	0	0
	2010-2011	202	202	0	0	0
Escuelas	2009-2010	6	6	0	0	0
	2010-2011	5	5	0	0	0
Aulas	2009-2010	51	51	0	0	0
	2010-2011	51	51	0	0	0
Personal	2009-2010	293	293	0	0	0
	2010-2011	311	311	0	0	0
Licenciatura Universitaria y Tecnológica						
Alumnos	2009-2010	77,746	11,878	10,219	43,426	12,223
	2010-2011	80,394	12,170	10,478	44,861	12,885
Maestros	2009-2010	6,455	1,265	589	2,798	1,803
	2010-2011	6,631	1,247	613	2,767	2,004
Escuelas	2009-2010	102	15	4	45	38
	2010-2011	108	15	4	46	43
Aulas	2009-2010	1,766	242	184	671	669
	2010-2011	1,825	241	186	690	708
Personal	2009-2010	9,686	2,039	896	4,311	2,440
	2010-2011	10,274	2,103	925	4,499	2,747
Educación Posgrado						
Alumnos	2009-2010	1,760	397	86	1,230	47
	2010-2011	1,913	378	155	1,170	210
Maestros	2009-2010	495	144	64	270	17
	2010-2011	423	99	88	190	46
Escuelas	2009-2010	27	5	4	17	1
	2010-2011	24	6	4	13	1
Aulas	2009-2010	3	0	2	1	0
	2010-2011	3	0	3	0	0
Personal	2009-2010	527	144	91	275	17
	2010-2011	454	99	119	190	46

(Continúa)

**ESTADÍSTICA DE EDUCACIÓN SEGÚN NIVEL
Y CONTROL ADMINISTRATIVO
2009-2010 / 2010-2011
(Inicio de Cursos)**

Nivel	Ciclo		Total	Estatal	Federal	Particular
	Escolar					
Inicial Escolarizado						
Alumnos	2009-2010		9,006	2,607	1,076	5,323
	2010-2011		9,132	2,647	1,084	5,401
Maestros	2009-2010		184	116	7 1/2	61
	2010-2011		166	123	5	38
Escuelas	2009-2010		69	19	10	40
	2010-2011		70	20	9	41
Grupos	2009-2010		497	159	67	271
	2010-2011		501	161	58	282
Aulas	2009-2010		541	173	90	278
	2010-2011		571	171	82	318
Personal	2009-2010		2,692	871	407	1,414
	2010-2011		2,679	912	371	1,396
Inicial no Escolarizado						
Alumnos	2009-2010		17,978	17,889	89	0
	2010-2011		18,295	18,279	16	0
Padres	2009-2010		16,559	16,475	84	0
	2010-2011		17,204	17,202	2	0
Maestros	2009-2010		1,010	1,001	9	0
	2010-2011		1,020	1,017	3	0
Escuelas	2009-2010		170	161	9	0
	2010-2011		164	162	2	0
Grupos	2009-2010		1,013	1,004	9	0
	2010-2011		1,026	1,024	2	0
Personal	2009-2010		1,010	1,001	9	0
	2010-2011		1,020	1,017	3	0

(Continúa)

**ESTADÍSTICA DE EDUCACIÓN SEGÚN NIVEL
Y CONTROL ADMINISTRATIVO
2009-2010 / 2010-2011
(Inicio de Cursos)**

Nivel	Ciclo		Total	Estatal	Federal	Autónomo	Particular
	Escolar						
Educación Especial							
Alumnos	2009-2010		17,336	17,274	0	0	62
	2010-2011		16,578	16,514	0	0	64
Maestros	2009-2010		1,083	1,066	0	0	17
	2010-2011		1,113	1,097	0	0	16
Escuelas	2009-2010		223	222	0	0	1
	2010-2011		232	231	0	0	1
Grupos	2009-2010		294	284	0	0	10
	2010-2011		310	301	0	0	9
Personal	2009-2010		2,117	2,084	0	0	33
	2010-2011		2,261	2,221	0	0	40
Capacitación para el Trabajo							
Alumnos	2009-2010		115,537	66,755	15,561	26,988	6,233
	2010-2011		130,276	74,459	16,772	31,871	7,174
Maestros	2009-2010		1,638	702	248	328	360
	2010-2011		1,734	786	248	336	364
Escuelas	2009-2010		125	36	10	7	72
	2010-2011		130	37	10	7	76
Grupos	2009-2010		5,904	3,185	1,286	1,014	419
	2010-2011		7,989	4,570	1,385	1,487	547
Personal	2009-2010		2,622	1,050	518	453	601
	2010-2011		2,710	1,153	516	457	584

1/ La baja de maestros que se observa en el sostenimiento federal se debe a que se consideraba al asistente educativo como docente, y para este ciclo 2009-2010 se ubicaron en la función correspondiente.

FUENTE: SEPyC, Dirección de Planeación Educativa, Departamento de Estadística.

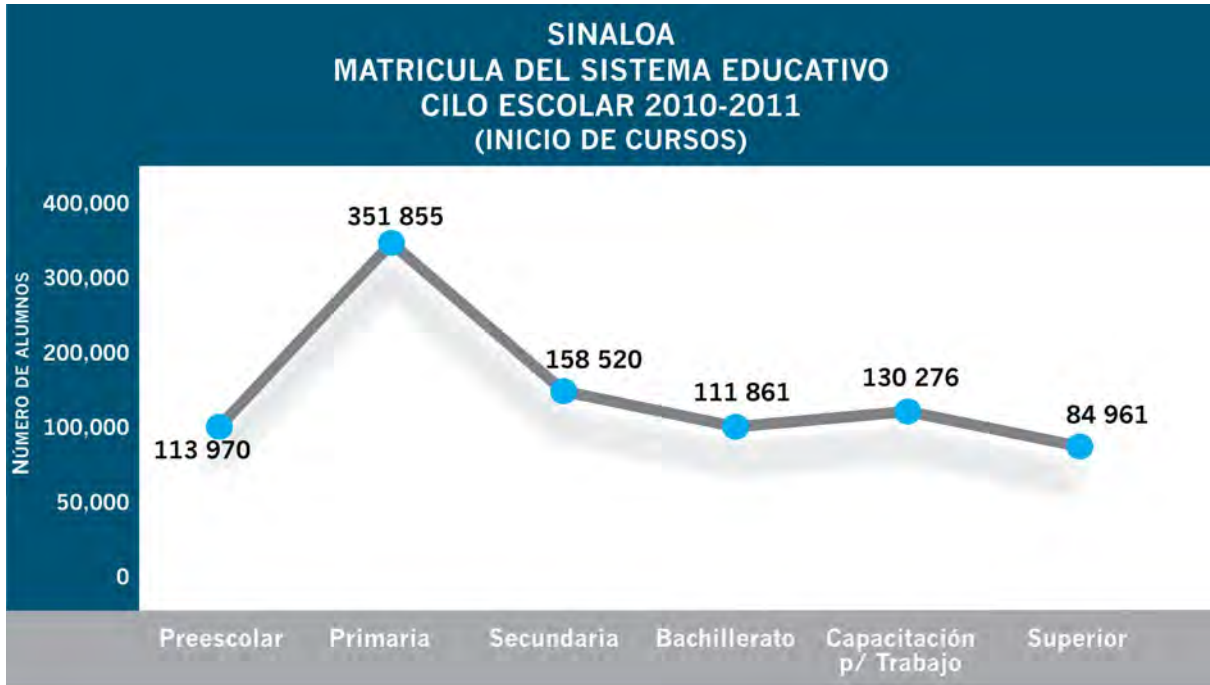

**INDICADORES DE EDUCACIÓN POR NIVEL
Y CONTROL ADMINISTRATIVO**
2009-2010 / 2010-2011
(Porcentaje)

Nivel y Concepto	Ciclo Escolar	Total	Estatal	Federal	Autónomo	Particular
Preescolar						
Atención a la demanda 1/	2009-2010	99.5	82.9	6.4	0.3	9.9
	2010-2011	102.7	85.5	6.9	0.3	10.3
Relación alumno/maestro	2009-2010	21.0	23.0	11.0	26.0	19.0
	2010-2011	21.0	23.0	11.0	31.0	19.0
Relación alumno/grupo	2009-2010	15.0	19.0	4.0	26.0	19.0
	2010-2011	15.0	19.0	4.0	31.0	19.0
Deserción total 2/	2009-2010	6.2	5.6	16.0	3.3	2.8
	2010-2011	5.9	5.3	15.4	3.0	2.5
Primaria						
Atención a la demanda	2009-2010	108.8	98.5	1.2	0.0	9.1
	2010-2011	112.4	101.4	1.4	0.0	9.5
Relación alumno/maestro	2009-2010	26.0	28.0	8.0	0.0	23.0
	2010-2011	26.0	28.0	8.0	0.0	23.0
Relación alumno/grupo	2009-2010	19.0	20.0	2.0	0.0	23.0
	2010-2011	18.0	20.0	2.0	0.0	22.0
Deserción total	2009-2010	0.6	0.3	10.3	0.0	2.8
	2010-2011	0.5	0.2	15.4	0.0	2.3
Reprobación	2009-2010	3.5	3.6	24.5	0.0	0.2
	2010-2011	3.3	3.4	24.2	0.0	0.2
Eficiencia terminal	2009-2010	92.1	94.0	21.4	0.0	91.8
	2010-2011	96.3	99.2	22.4	0.0	86.5
Secundaria						
Atención a la demanda	2009-2010	93.6	85.8	0.3	0.0	7.5
	2010-2011	93.7	85.7	0.4	0.0	7.5
Absorción	2009-2010	98.7	91.0	0.5	0.0	7.3
	2010-2011	98.4	90.4	0.6	0.0	7.5
Relación alumno/maestro	2009-2010	14.0	14.0	11.0	0.0	10.0
	2010-2011	13.0	13.0	11.0	0.0	10.0

(Continúa)

INDICADORES DE EDUCACIÓN POR NIVEL Y CONTROL ADMINISTRATIVO

2009-2010 / 2010-2011

(Porcentaje)

Nivel y Concepto	Ciclo		Total	Estatal	Federal	Autónomo	Particular
	Escolar						
Relación alumno/grupo	2009-2010		29.0	30.0	4.0	0.0	27.0
	2010-2011		28.0	28.0	4.0	0.0	27.0
Deserción total	2009-2010		6.1	6.5	9.2	0.0	1.7
	2010-2011 E/		5.9	5.9	16.9	0.0	3.3
Reprobación de grado 3/	2009-2010		1.8	1.9	0.4	0.0	0.3
	2010-2011		1.7	1.8	0.3	0.0	0.3
Reprobación 4/	2009-2010		10.4	11.1	6.1	0.0	2.7
	2010-2011 E/		10.2	10.9	6.1	0.0	2.4
Eficiencia terminal	2009-2010		82.6	81.9	72.6	0.0	90.5
	2010-2011 E/		82.8	82.3	81.5	0.0	88.9
Profesional Técnico							
Atención a la demanda	2009-2010		18.9	15.8	0.0	0.6	2.5
	2010-2011		17.7	15.4	0.0	0.4	1.9
Absorción	2009-2010		9.2	7.5	0.0	0.2	1.4
	2010-2011		8.7	7.4	0.0	0.2	1.2
Relación alumno/maestro	2009-2010		14.0	16.0	0.0	8.0	9.0
	2010-2011		14.0	15.0	0.0	7.0	8.0
Relación alumno/grupo	2009-2010		32.0	38.0	0.0	28.0	16.0
	2010-2011		28.0	31.0	0.0	35.0	14.0
Deserción total	2009-2010		14.9	13.7	0.0	5.8	25.1
	2010-2011 E/		14.3	16.4	0.0	2.7	10.3
Reprobación de grado 3/	2009-2010		1.4	1.6	0.0	0.0	0.0
	2010-2011 E/		2.1	1.3	0.0	0.0	0.0
Reprobación 4/	2009-2010		13.1	14.3	0.0	19.3	3.1
	2010-2011 E/		12.9	14.5	0.0	19.4	4.0
Eficiencia terminal	2009-2010		62.0	71.2	0.0	34.5	46.5
	2010-2011 E/		65.2	64.1	0.0	38.0	63.5
Bachillerato							
Atención a la demanda	2009-2010		88.0	29.9	16.6	33.9	7.7
	2010-2011		85.6	29.1	15.9	33.5	7.1
Absorción	2009-2010		98.6	35.3	16.9	38.9	7.5
	2010-2011		94.5	34.2	15.8	37.4	7.1

(Continúa)

**INDICADORES DE EDUCACIÓN POR NIVEL
Y CONTROL ADMINISTRATIVO**
2009-2010 / 2010-2011
(Porcentaje)

Nivel y Concepto	Ciclo Escolar	Total	Estatad	Federal	Autónomo	Particular
Relación	2009-2010	16.0	21.0	21.0	15.0	8.0
alumno/maestro	2010-2011	15.0	20.0	22.0	14.0	7.0
Relación	2009-2010	38.0	41.0	41.0	38.0	26.0
alumno/grupo	2010-2011	38.0	41.0	42.0	39.0	25.0
Deserción total	2009-2010	15.0	19.1	7.8	16.3	9.3
	2010-2011 E/	14.2	18.4	6.3	17.0	2.7
Reprobación	2009-2010	0.1	0.0	0.3	0.1	0.1
de grado 3/	2010-2011 E/	0.1	0.1	0.2	1.0	0.1
Reprobación 4/	2009-2010	14.5	9.7	11.7	21.0	8.4
	2010-2011 E/	14.3	10.1	10.7	22.9	8.1
Eficiencia terminal	2009-2010	64.9	58.1	77.9	61.2	80.9
	2010-2011 E/	64.0	59.6	79.0	57.4	81.5
Normal Licenciatura						
Atención	2009-2010	5.9	5.9	0.0	0.0	0.0
a la demanda	2010-2011	6.3	6.3	0.0	0.0	0.0
Absorción	2009-2010	1.3	1.3	0.0	0.0	0.0
	2010-2011	1.6	1.6	0.0	0.0	0.0
Deserción total	2009-2010	0.0	0.0	0.0	0.0	0.0
	2010-2011 E/	1.9	1.9	0.0	0.0	0.0
Eficiencia terminal	2009-2010	99.5	99.5	0.0	0.0	0.0
	2010-2011 E/	92.8	92.8	0.0	0.0	0.0
Licenciatura Universitaria y Tecnológica						
Atención	2009-2010	89.1	13.6	11.7	49.7	14.0
a la demanda	2010-2011	88.5	13.4	11.5	49.4	14.2
Absorción	2009-2010	96.3	15.6	10.2	53.3	17.2
	2010-2011	90.3	15.9	10.0	48.1	16.4
Relación	2009-2010	12.0	9.0	17.0	16.0	7.0
alumno/maestro	2010-2011	12.0	10.0	17.0	16.0	6.0
Deserción total	2009-2010	10.2	14.7	10.3	8.8	10.9
	2010-2011 E/	11.6	18.6	11.7	9.0	13.8
Eficiencia terminal	2009-2010	65.1	57.6	58.0	68.9	66.2
	2010-2011 E/	64.2	61.6	57.9	66.1	64.6

(Continúa)

**INDICADORES DE EDUCACIÓN POR NIVEL
Y CONTROL ADMINISTRATIVO**
2009-2010 / 2010-2011
(Porcentaje)

Nivel y Concepto	Ciclo Escolar	Total	Estatal	Federal	Autónomo	Particular
Técnico Superior						
Universitario						
Atención a la demanda	2009-2010	4.0	0.0	0.0	4.0	0.04
	2010-2011	3.6	0.0	0.0	3.6	0.0
Absorción	2009-2010	2.1	0.0	0.0	2.1	0.0
	2010-2011	1.9	0.0	0.0	1.9	0.0
Licenciatura						
Universitaria						
Tecnológica y Normal						
Atención a la demanda	2009-2010	89.5	15.0	11.6	49.1	13.8
	2010-2011	89.4	15.1	11.4	48.9	14.0
Absorción	2009-2010	97.5	16.9	10.2	53.3	17.2
	2010-2011	91.9	17.4	10.0	48.1	16.4
Relación alumno/maestro	2009-2010	12.0	9.0	17.0	16.0	7.0
	2010-2011	12.0	10.0	17.0	16.0	6.0
Relación alumno/aula	2009-2010	44.0	45.0	56.0	65.0	18.0
	2010-2011	44.0	47.0	56.0	65.0	18.0
Deserción total	2009-2010	9.6	10.7	10.3	8.8	10.9
	2010-2011 E/	11.6	17.8	11.7	9.0	13.8
Eficiencia terminal	2009-2010	65.9	62.0	58.0	68.9	66.2
	2010-2011 E/	64.6	64.2	57.9	66.1	64.6

E/ Estimación.

1/ Se refiere a la atención de la población infantil con 4 y 5 años de edad.

2/ En esta presentación, el índice de deserción se construyó en forma diferente respecto a los demás niveles (existencia final entre la inscripción total final del mismo ciclo escolar, correspondiente a la deserción intracurricular).

3/ Se refiere a los alumnos con seis o más materias reprobadas que se reportan al final del ciclo escolar, lo cual significa que reprobaron el grado.

4/ Se refiere a los alumnos con una o más materias reprobadas en el fin de cursos, menos los regulados al 30 de septiembre, que se reportan al inicio de cursos del siguiente ciclo escolar.

FUENTE: SEPyC, Dirección de Planeación Educativa, Departamento de Estadística.

**ESTADÍSTICA BÁSICA DEL SISTEMA EDUCATIVO
SEGÚN CONTROL ADMINISTRATIVO
CICLO ESCOLAR 2010/2011
(Inicio de Cursos)**

Control Administrativo	Alumnos	%	Maestros	Escuelas	Grupos	Aulas	Personal
Total	831,134	100.0	46,155	6,713	35,675	27,453	71,685
Estatal	616,768	74.2	30,210	4,498	27,026	21,569	46,966
Federalizado	403,725	48.6	18,567	3,516	19,458	14,491	28,126
Estatal	213,043	25.6	11,643	982	7,568	7,078	18,840
Federal	44,882	5.4	2,985	1,447	4,605	600	4,077
Autónomo	91,493	11	6,284	189	1,152	1,539	9,045
Particular	77,991	9.4	6,676	579	2,892	3,745	11,597

NOTA: En grupos no se incluyen los correspondientes a licenciatura y posgrado.

FUENTE: SEPyC, Dirección de Planeación Educativa, Departamento de Estadística.

**ESTADÍSTICA BÁSICA EDUCATIVA DEL NIVEL PREESCOLAR
SEGÚN CONTROL ADMINISTRATIVO Y SERVICIO
CICLO ESCOLAR 2010/2011
(Inicio de Cursos)**

Control Administrativo y Servicio	Alumnos	Maestros	Escuelas	Grupos	Aulas	Personal
Total	113,970	5,416	2,462	7,594	4,603	8,861
Estatal	93,204	4,033	1,393	4,782	4,233	6,177
Federalizado	81,419	3,588	1,316	4,337	3,773	5,112
General	74,375	3,111	881	3,361	3,377	4,634
Alternativa	5,442	391	377	852	338	391
Indígena	1,045	51	32	71	58	52
Niño migrante	557	35	26	53	0	35
Estatal	11,785	445	77	445	460	1,065
General	11,409	431	75	432	460	1,051
CENDI	376	14	2	13	0	14
Federal	8,438	755	884	2,160	N.D.	809
CONAFE/ comunitarios	6,478	606	787	1,908	0	606
CONAFE/ Niño migrante	1,326	118	82	206	0	118
CONAFE/ Indígena	139	12	11	27	0	12
CENDI (IMSS e ISSSTE)	495	19	4	19	0	73
Autónomo	437	14	1	14	14	33
Particular	11,891	614	184	638	356	1,842
General	11,891	614	184	638	356	1,842

N.D. No disponible.

NOTA: El servicio que no reporta aulas significa que funciona en el inmueble de otro nivel.

FUENTE: SEPyC, Dirección de Planeación Educativa, Departamento de Estadística.

**ESTADÍSTICA BÁSICA EDUCATIVA DEL NIVEL PRIMARIA
SEGÚN CONTROL ADMINISTRATIVO Y SERVICIO
CICLO ESCOLAR 2010/2011
(Inicio de Cursos)**

Control Administrativo y Servicio	Alumnos	Maestros	Escuelas	Grupos	Aulas	Personal
Total	351,855	13,312	2,866	19,121	13,676	21,600
Estatal	317,514	11,484	2,249	15,991	11,641	18,096
Federalizado	218,319	7,744	1,649	11,386	7,599	11,726
General	213,972	7,508	1,529	10,785	7,447	11,300
Zonas cañeras	2,205	114	90	411	13	284
Indígena	2,142	122	30	190	139	142
Estatal	99,195	3,740	600	4,605	4,042	6,370
General	99,195	3,740	600	4,605	4,042	6,370
Federal	4,335	518	462	1,780	N.D.	518
CONAFE/ comunitarios	3,453	420	411	1,578	0	420
CONAFE/ Niño migrante	804	91	44	176	0	91
CONAFE/ Indígena	78	7	7	26	0	7
Particular	30,006	1,310	155	1,350	2,035	2,986
General	30,006	1,310	155	1,350	2,035	2,986

NOTA: La cuantificación de escuelas está expresada mediante los turnos que ofrece un mismo plantel y no en términos de planta física.

N.D. No disponible.

FUENTE: SEPyC, Dirección de Planeación Educativa, Departamento de Estadística.

**ESTADÍSTICA BÁSICA EDUCATIVA DEL NIVEL SECUNDARIA
SEGÚN CONTROL ADMINISTRATIVO Y SERVICIO
CICLO ESCOLAR 2010/2011
(Inicio de Cursos)**

Control Administrativo y Servicio	Alumnos	Maestros	Escuelas	Grupos	Aulas	Persona
Total	158,520	12,033	891	5,686	4,592	18,106
Estatal	145,075	10,669	736	5,057	4,329	16,165
Federalizado	94,919	6,654	532	3,512	2,919	10,294
General	36,053	2,734	76	1,174	816	4,326
Para trabajadores	42	12	1	3	0	22
Telesecundaria	13,228	990	331	1,053	988	1,081
Migrante	145	14	8	24	4	18
Técnica industrial	26,829	1,565	48	677	486	2,495
Técnica agropecuaria	17,401	1,243	63	539	582	2,121
Técnica pesquera	1,221	96	5	42	43	231
Estatal	50,156	4,015	204	1,545	1,410	5,871
General	47,184	3,835	200	1,475	1,366	5,591
Técnica industrial	292	180	4	70	44	280
Federal	727	67	62	166	21	67
Comunitaria	710	65	60	160	21	65
Comunitaria indígena	17	2	2	6	0	2
Particular	12,718	1,297	93	463	242	1,874
General	11,238	1,183	86	418	227	1,700
Técnica industrial	1,480	114	7	45	15	174

NOTA: El servicio que no reporta aulas significa que funciona en el inmueble de otro servicio.
La cuantificación de escuelas está expresada mediante los turnos que ofrece un mismo plantel y no en términos de planta física.

FUENTE: SEPyC, Dirección de Planeación Educativa, Departamento de Estadística.

**ESTADÍSTICA BÁSICA EDUCATIVA DEL NIVEL PROFESIONAL TÉCNICO
SEGÚN CONTROL ADMINISTRATIVO Y SERVICIO
CICLO ESCOLAR 2010/2011
(Inicio de Cursos)**

Control Administrativo y Servicio	Alumnos	Maestros	Escuelas	Grupos	Aulas	Personal
Total	9,967	729	40	357	397	1,247
Estatal	8,673	561	17	277	233	993
ISIC estatal	236	45	2	54	37	82
CONALEP federalizado	8,437	516	15	223	196	911
Autónomo	247	33	2	7	32	52
Particular	1,047	135	21	73	132	202

(ISIC) Instituto Sinaloense de la Cultura.

FUENTE: SEPyC, Dirección de Planeación Educativa, Departamento de Estadística.

**ESTADÍSTICA BÁSICA EDUCATIVA DEL NIVEL BACHILLERATO
SEGÚN CONTROL ADMINISTRATIVO Y SERVICIO
CICLO ESCOLAR 2010/2011
(Inicio de Cursos)**

Control Administrativo	Alumnos	Maestros	Escuelas	Grupos	Aulas	Personal
Total	111,861	7,276	310	2,917	2,306	10,699
Federal	20,749	944	31	499	390	1,639
CBTIS	13,543	536	17	296	183	929
CBTA	2,730	147	6	81	88	259
CET-Mar	2,111	142	4	71	76	263
Por cooperación	2,365	119	4	51	43	188
Estatal	38,057	1,915	77	919	841	3,022
COBAES	37,400	1,874	73	897	840	2,966
CEB 1/	571	32	1	13		47
CEJ	86	9	3	9	1	9
Autónomo	43,821	3,147	120	1,131	803	4,138
Particular	9,234	1,270	82	368	272	1,900

NOTA: La cuantificación de escuelas está expresada mediante los turnos que ofrece un mismo plantel y no en términos de planta física, excepto los COBAES.

1/ Bachillerato que ofrece las opciones de bachillerato general y pedagógico.

FUENTE: SEPyC, Dirección de Planeación Educativa, Departamento de Estadística.

**ESTADÍSTICA BÁSICA EDUCATIVA DEL NIVEL TÉCNICO SUPERIOR
UNIVERSITARIO SEGÚN CONTROL ADMINISTRATIVO Y SERVICIO
CICLO ESCOLAR 2010/2011
(Inicio de Cursos)**

Control Administrativo y Servicio	Alumnos	Maestros	Escuelas	Aulas	Personal
Total	957	133	7	0	133
Autónomo	957	133	7	0	133

NOTA: El servicio que no reporta aulas significa que funciona en el inmueble de otro nivel.

FUENTE: SEPyC, Dirección de Planeación Educativa, Departamento de Estadística.

**ESTADÍSTICA BÁSICA EDUCATIVA DEL NIVEL NORMAL LICENCIATURA
SEGÚN CONTROL ADMINISTRATIVO Y SERVICIO
CICLO ESCOLAR 2010/2011
(Inicio de Cursos)**

Control Administrativo y Servicio	Alumnos	Maestros	Escuelas	Aulas	Personal
Total	1,697	202	5	51	311
Estatal	1,697	202	5	51	311
Federalizado	561	48	3	4	66
Primaria	479	32	1	0	50
Intervención Educativa/UPN	82	16	2	0	16
Estatal	1,136	154	2	47	245
Preescolar	284	1/	1/	1/	1/
Primaria	286	105	1	31	152
Secundaria	247	1/	1/	1/	1/
Especialización	319	49	1	16	93

NOTA: El servicio que no reporta aulas significa que funciona en el inmueble de otro nivel.

^{1/} A partir del levantamiento de la información estadística de inicio de curso del ciclo escolar 2005-2006, los docentes, escuelas y personal de los servicios de preescolar y secundaria serán considerados en el plantel de educación primaria, debido a la unificación de las tres claves de escuelas en una misma.

FUENTE: SEPyC, Dirección de Planeación Educativa, Departamento de Estadística.

**ESTADÍSTICA BÁSICA EDUCATIVA DEL NIVEL LICENCIATURA UNIVERSITARIA
Y TECNOLÓGICA SEGÚN CONTROL ADMINISTRATIVO Y SERVICIO
CICLO ESCOLAR 2010/2011
(Inicio de Cursos)**

Control Administrativo y Servicio	Alumnos	Maestros	Escuelas	Aulas	Personal
Total	80,394	6,631	108	1,825	10,274
Federal	10,478	613	4	186	925
Instituto tecnológico	10,105	590	3	156	852
Otra secretaría 1/	373	23	1	30	73
Estatad	12,170	1,247	15	241	2,103
Estatad					
Universidad de Occidente	9,493	967	6	201	1,614
Instituto Estatal de Ciencias Penales	108	13	1	9	55
Universidad Politécnica de Sinaloa	911	85	1	14	136
Instituto Municipal de Cultura, Turismo y Arte	115	56	3	0	77
Escuela Superior de Música	100	58	2	0	74
Instituto Tecnológico Superior de Eldorado	368	24	1	10	66
Instituto Tecnológico Superior de Guasave	1,075	44	1	7	81
Autónomo	44,861	2,767	46	690	4,499
Universidad Autónoma de Sinaloa	44,861	2,767	46	690	4,499
Particular	12,885	2,004	43	708	2,747

NOTA: El servicio que no reporta aulas significa que funciona en el inmueble de otro nivel.
1/ Corresponde a la Escuela Náutica Mercante de Mazatlán.

FUENTE: SEPyC, Dirección de Planeación Educativa, Departamento de Estadística.

**ESTADÍSTICA BÁSICA EDUCATIVA DEL NIVEL POSGRADO
SEGÚN CONTROL ADMINISTRATIVO Y SERVICIO
CICLO ESCOLAR 2010/2011
(Inicio de Cursos)**

Control Administrativo	Alumnos	Maestros	Escuelas	Aulas	Personal
Total	1,913	423	24	3	454
Estatal	378	99	6	0	99
Federalizado	70	17	1	0	17
Estatal	308	82	5	0	82
Federal	155	88	4	3	119
Autónomo	1,170	190	13	0	190
Particular	210	46	1	0	46

NOTA: El servicio que no reporta aulas significa que funciona en el inmueble de otro nivel.
FUENTE: SEPyC, Dirección de Planeación Educativa, Departamento de Estadística.

**ESTADÍSTICA BÁSICA EDUCATIVA DEL NIVEL ESPECIAL
SEGÚN CONTROL ADMINISTRATIVO Y SERVICIO
CICLO ESCOLAR 2010/2011
(Inicio de Cursos)**

Control Administrativo y Servicio	Alumnos	Maestros	Escuelas	Grupos	Aulas	Personal
Total	16,578	1,113	232	310	276	2,261
Estatal	16,514	1,097	231	301	268	2,221
Federalizado	16,148	1,083	228	301	268	2,193
Centros de Atención Múltiple (CAM)	2,428	260	48	301	268	722
USAER 1/	13,720	823	180	0	0	1,471
Estatal	366	14	3	0	0	28
USAER 1/	366	14	3	0	0	28
Particular	64	16	1	9	8	40
CAM	64	16	1	9	8	40

1/ Unidad de Servicio y Apoyo a la Educación Regular.

FUENTE: SEPyC, Dirección de Planeación Educativa, Departamento de Estadística.

**ESTADÍSTICA BÁSICA EDUCATIVA DEL NIVEL CAPACITACIÓN
PARA EL TRABAJO SEGÚN CONTROL ADMINISTRATIVO Y SERVICIO
CICLO ESCOLAR 2010/2011
(Fin de Cursos)**

Control Administrativo y Servicio	Alumnos	Maestros	Escuelas	Grupos	Personal
Total	130,276	1,734	130	7,989	2,710
Federal	16,772	248	10	1,385	516
Centros de Capacitación / CECATI	2,880	124	5	276	258
Cursos no regulares / CECATI	13,892	124	5	1,109	258
Estatal	74,459	786	37	4,570	1,153
Idiomas de la Universidad de Occidente	6,467	65	1	364	74
ICATSIN Capacitación para el Trabajo	38,100	411	18	2,444	600
ICATSIN Capacitación en el Trabajo	27,035	260	12	1,576	410
ICATSIN (acciones móviles)	2,857	50	6	186	69
Autónomo	31,871	336	7	1,487	457
Particular	7,174	364	76	547	584

FUENTE: SEPyc, Dirección de Planeación Educativa, Departamento de Estadística.

**SINALOA
POBLACIÓN ESCOLAR DEL NIVEL
CAPACITACIÓN PARA EL TRABAJO
(FIN DE CURSOS 2010-2011)**

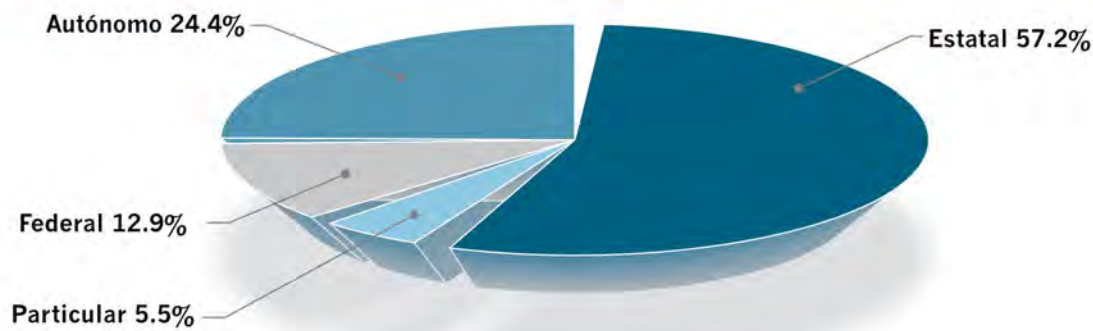

**ESTADÍSTICA BÁSICA EDUCATIVA DEL NIVEL INICIAL ESCOLARIZADO
SEGÚN CONTROL ADMINISTRATIVO Y SERVICIO
CICLO ESCOLAR 2010/2011
(Inicio de Cursos)**

Control Administrativo y Servicio	Alumnos	Maestros	Escuelas	Grupos	Aulas	Personal
Total	9,132	166	70	501	571	2,679
Estatal	2,647	123	20	161	171	912
Federalizado	961	56	8	62	74	345
Estatal 1/	1,686	67	12	99	97	567
Federal (otra secretaría) 2/	1,084	5	9	58	82	371
Particular	5,401	38	41	282	318	1,396

1/ Incluye los CENDI SEPyC, DIF y STASE.

2/ Se refiere a los CENDI del IMSS e ISSSTE.

FUENTE: SEPyC, Dirección de Planeación Educativa, Departamento de Estadística.

**ESTADÍSTICA BÁSICA EDUCATIVA DEL NIVEL INICIAL NO ESCOLARIZADO
SEGÚN CONTROL ADMINISTRATIVO Y SERVICIO
CICLO ESCOLAR 2010/2011
(Inicio de Cursos)**

Control Administrativo y Servicio	Alumnos	Padres	Maestros	Escuelas	Grupos	Personal
Total	18,295	17,204	1,020	164	1,026	1,020
Federalizado	18,279	17,202	1,017	162	1,024	1,017
Orientación a padres de familia	15,507	14,642	918	94	918	918
Orientación a padres de familia indígena	2,772	2,560	99	68	106	99
Federal	16	2	3	2	2	3
Comunitaria Indígena/CONAFE	16	2	3	2	2	3

FUENTE: SEPyC, Dirección de Planeación Educativa, Departamento de Estadística.

**ESTADÍSTICA BÁSICA EDUCATIVA DE NORMAL LICENCIATURA
NO ESCOLARIZADO SEGÚN CONTROL ADMINISTRATIVO Y SERVICIO
CICLO ESCOLAR 2010/2011
(Inicio de Cursos)**

Control Administrativo	Alumnos	Maestros	Escuelas	Grupos	Aulas	Personal
Total	1,950	96	3	N.D.	25	195
Federalizado	1,950	96	3	N.D.	25	195
UPN	1,950	96	3	N.D.	25	195

N.D. No disponible.

FUENTE: SEPyC, Dirección de Planeación Educativa, Departamento de Estadística.

**ESTADÍSTICA BÁSICA EDUCATIVA DE LICENCIATURA UNIVERSITARIA
Y TECNOLÓGICA NO ESCOLARIZADO
SEGÚN CONTROL ADMINISTRATIVO Y SERVICIO
CICLO ESCOLAR 2010/2011
(Inicio de Cursos)**

Control Administrativo y Servicio	Alumnos	Maestros	Escuelas	Aulas	Aulas
Total	7,421	583	22	78	798
Estatal	2,041	86	3	20	235
Universidad Autónoma Indígena de México	2,023	66	2	19	212
Centro de Estudios Justo Sierra	18	20	1	1	23
Autónomo	3,418	166	5	0	166
Universidad Autónoma de Sinaloa	3,418	166	5	0	166
Particular	1,962	331	14	58	397

FUENTE: SEPyC, Dirección de Planeación Educativa, Departamento de Estadística.

**ESTADÍSTICA BÁSICA EDUCATIVA DE POSGRADO NORMAL
NO ESCOLARIZADO SEGÚN CONTROL ADMINISTRATIVO Y SERVICIO
CICLO ESCOLAR 2010/2011
(Inicio de Cursos)**

Control Administrativo y Servicio	Alumnos	Maestros	Escuelas	Personal
Total	410	56	4	56
Federalizado	207	23	2	23
UPN	207	23	2	23
Estatad	203	33	2	33
Normal de Sinaloa	110	20	1	20
Normal de Especialización	93	13	1	13

NOTA: El servicio que no reporta aulas significa que funciona en el inmueble de otro nivel.

FUENTE: SEPyC, Dirección de Planeación Educativa, Departamento de Estadística.

**ESTADÍSTICA BÁSICA EDUCATIVA DE POSGRADO UNIVERSITARIO
Y TECNOLÓGICO NO ESCOLARIZADO SEGÚN
CONTROL ADMINISTRATIVO Y SERVICIO
CICLO ESCOLAR 2010/2011
(Inicio de Cursos)**

Control Administrativo y Servicio	Alumnos	Maestros	Escuelas	Aulas	Personal
Total	2,492	666	34	32	713
Estatal	225	52	3	8	58
Universidad Autónoma Indígena de México	80	2	1	0	2
Centro de Estudios Justo Sierra	46	20	1	0	20
Instituto de Administración Pública de Sinaloa, AC	99	30	1	8	36
Autónomo	201	85	7	0	85
Universidad Autónoma de Sinaloa	201	85	7	0	85
Particular	2,066	529	24	24	570

NOTA: El servicio que no reporta aulas significa que funciona en el inmueble de otro nivel.

FUENTE: SEPyC, Dirección de Planeación Educativa, Departamento de Estadística.

ESTADÍSTICA BÁSICA EDUCATIVA SEGÚN NIVEL Y CONTROL ADMINISTRATIVO
CICLO ESCOLAR 2010/2011
(Inicio de Cursos)

Nivel y Control Administrativo	Alumnos	Maestros	Escuelas	Grupos	Aulas	Personal
Total	831,134	46,155	6,713	35,675	27,453	71,685
Preescolar	113,970	5,416	2,462	7,594	4,603	8,861
Estatal	93,204	4,033	1,393	4,782	4,233	6,177
Federal	8,438	755	884	2,160	0	809
Autónomo	437	14	1	14	14	33
Particular	11,891	614	184	638	356	1,842
Primaria	351,855	13,312	2,866	19,121	13,676	21,600
Estatal	317,514	11,484	2,249	15,991	11,641	18,096
Federal	4,335	518	462	1,780		518
Particular	30,006	1,310	155	1,350	2,035	2,986
Secundaria	158,520	12,033	891	5,686	4,592	18,106
Estatal	145,075	10,669	736	5,057	4,329	16,165
Federal	727	67	62	166	21	67
Particular	12,718	1,297	93	463	242	1,874
Profesional Técnico	9,967	729	40	357	397	1,247
Estatal	8,673	561	17	277	233	993
Autónomo	247	33	2	7	32	52
Particular	1,047	135	21	73	132	202
Bachillerato	111,861	7,276	310	2,917	2,306	10,699
Estatal	38,057	1,915	77	919	841	3,022
Federal	20,749	944	31	499	390	1,639
Autónomo	43,821	3,147	120	1,131	803	4,138
Particular	9,234	1,270	82	368	272	1,900
Técnico Superior Universitario	957	133	7	N.D.	0	133
Autónomo	957	133	7	N.D.	0	133

(Continúa)

**ESTADÍSTICA BÁSICA EDUCATIVA SEGÚN NIVEL Y CONTROL ADMINISTRATIVO
CICLO ESCOLAR 2010/2011
(Inicio de Cursos)**

Nivel y Control Administrativo	Alumnos	Maestros	Escuelas	Grupos	Aulas	Personal
Normal	1,697	202	5	N.D.	51	311
Estatal	1,697	202	5	N.D.	51	311
Licenciatura	80,394	6,631	108	N.D.	1,825	10,274
Estatal	12,170	1,247	15	N.D.	241	2,103
Federal	10,478	613	4	N.D.	186	925
Autónomo	44,861	2,767	46	N.D.	690	4,499
Particular	12,885	2,004	43	N.D.	708	2,747
Posgrado	1,913	423	24	N.D.	3	454
Estatal	378	99	6	N.D.	0	99
Federal	155	88	4	N.D.	3	119
Autónomo	1,170	190	13	N.D.	0	190
Particular	210	46	1	N.D.	0	46

N.D. No disponible.

NOTA: El servicio que no reporta aulas significa que funciona en el inmueble de otro nivel.

FUENTE: SEPyC, Dirección de Planeación Educativa, Departamento de Estadística.

ESTADÍSTICA BÁSICA EDUCATIVA SEGÚN MUNICIPIO Y NIVEL
CICLO ESCOLAR 2010/2011
(Inicio de Cursos)

Municipio y Nivel	Alumnos	Maestros	Escuelas	Grupos	Aulas	Personal
Estado	831,134	46,155	6,713	35,675	27,453	71,685
Preescolar	113,970	5,416	2,462	7,594	4,603	8,861
Primaria	351,855	13,312	2,866	19,121	13,676	21,600
Secundaria	158,520	12,033	891	5,686	4,592	18,106
Profesional técnico	9,967	729	40	357	397	1,247
Bachillerato	111,861	7,276	310	2,917	2,306	10,699
Técnico superior						
universitario	957	133	7	0	0	133
Normal	1,697	202	5	0	51	311
Licenciatura	80,394	6,631	108	0	1,825	10,274
Posgrado	1,913	423	24	0	3	454
Ahome	126,471	6,746	619	3,936	3,665	10,440
Preescolar	16,029	707	217	801	652	1,187
Primaria	50,835	1,761	254	1,946	1,770	2,829
Secundaria	23,026	1,776	86	717	502	2,621
Profesional técnico	1,972	125	5	52	52	208
Bachillerato	16,887	951	37	420	340	1,478
Normal	41	9	1	0	0	9
Licenciatura	17,536	1,397	17	0	349	2,088
Posgrado	145	20	2	0	0	20
Angostura	12,229	727	136	652	555	1,115
Preescolar	1,682	98	56	149	80	129
Primaria	5,274	227	49	323	276	347
Secundaria	2,838	214	21	115	128	358
Profesional técnico	126	12	1	3	6	23
Bachillerato	2,309	176	9	62	65	258
Badiraguato	9,899	631	365	1,465	581	727
Preescolar	1,876	135	141	353	52	142
Primaria	5,429	276	162	916	370	315
Secundaria	2,144	190	60	185	148	225
Bachillerato	450	30	2	11	11	45

(Continúa)

ESTADÍSTICA BÁSICA EDUCATIVA SEGÚN MUNICIPIO Y NIVEL
CICLO ESCOLAR 2010/2011
(Inicio de Cursos)

Municipio y Nivel	Alumnos	Maestros	Escuelas	Grupos	Aulas	Personal
Choix	9,082	493	222	860	447	590
Preescolar	1,463	88	80	187	59	95
Primaria	4,858	208	107	533	260	244
Secundaria	1,846	136	32	112	102	172
Bachillerato	915	61	3	28	26	79
Concordia	7,838	495	151	631	385	687
Preescolar	1,233	76	60	151	72	93
Primaria	3,817	171	59	345	197	252
Secundaria	1,713	153	25	91	86	206
Bachillerato	1,075	95	7	44	30	136
Cosalá	5,299	372	175	671	277	482
Preescolar	924	68	71	163	43	77
Primaria	2,651	141	78	411	160	194
Secundaria	1,153	103	23	81	58	129
Bachillerato	571	60	3	16	16	82
Culiacán	273,227	15,292	1,443	9,087	7,760	25,345
Preescolar	36,688	1,567	475	1,856	1,388	3,015
Primaria	108,338	3,767	599	4,643	3,568	7,016
Secundaria	48,838	3,606	192	1,562	1,176	5,726
Profesional técnico	3,579	265	10	149	101	404
Bachillerato	34,020	2,385	89	877	601	3,453
Técnico superior	957	133	7	0	0	133
Normal	1,136	154	2	0	47	245
Licenciatura	38,116	3,128	53	0	879	5,066
Posgrado	1,555	287	16	0	0	287
El Fuerte	27,606	1,564	376	1,676	1,147	2,154
Preescolar	3,967	216	151	380	173	259
Primaria	12,614	551	160	915	597	718
Secundaria	5,897	430	47	252	241	628
Profesional técnico	14	3	1	2	2	3
Bachillerato	4,234	294	15	127	121	436
Normal	479	32	1	0	4	50
Licenciatura	401	38	1	0	9	60

(Continúa)

**ESTADÍSTICA BÁSICA EDUCATIVA SEGÚN MUNICIPIO Y NIVEL
CICLO ESCOLAR 2010/2011
(Inicio de Cursos)**

Municipio y Nivel	Alumnos	Maestros	Escuelas	Grupos	Aulas	Personal
Elota	13,146	700	184	815	511	967
Preescolar	2,243	113	68	167	87	139
Primaria	6,830	275	86	494	295	410
Secundaria	2,495	231	25	116	94	310
Bachillerato	1,578	81	5	38	35	108
Escuinapa	15,677	872	112	660	576	1,402
Preescolar	2,308	106	37	124	109	190
Primaria	7,407	271	44	331	264	416
Secundaria	3,234	290	18	125	107	452
Profesional técnico	185	27	3	8	18	37
Bachillerato	2,535	174	9	72	72	299
Licenciatura	8	4	1	0	6	8
Guasave	84,131	4,458	627	3,480	2,807	6,608
Preescolar	10,854	547	244	739	486	752
Primaria	34,790	1,350	258	1,766	1,370	2,037
Secundaria	17,613	1,250	72	577	514	1,846
Profesional técnico	1,396	91	6	52	56	165
Bachillerato	14,171	835	38	346	293	1,158
Licenciatura	5,207	312	7	0	85	546
Posgrado	100	73	2	0	3	104
Mazatlán	129,352	7,238	652	4,274	3,926	11,439
Preescolar	17,104	740	214	840	646	1,500
Primaria	53,339	1,901	268	2,198	1,926	3,212
Secundaria	23,655	1,749	88	735	506	2,621
Profesional técnico	1,495	128	7	49	104	234
Bachillerato	17,356	1,134	46	452	308	1,662
Normal	41	7	1	0	0	7
Licenciatura	16,249	1,536	24	0	436	2,160
Posgrado	113	43	4	0	0	43

(Continúa)

ESTADÍSTICA BÁSICA EDUCATIVA SEGÚN MUNICIPIO Y NIVEL
CICLO ESCOLAR 2010/2011
(Inicio de Cursos)

Municipio y Nivel	Alumnos	Maestros	Escuelas	Grupos	Aulas	Personal
Mocorito	11,501	741	264	1,099	668	1,055
Preescolar	1,777	122	108	270	83	149
Primaria	5,584	274	115	642	373	364
Secundaria	2,412	226	34	134	142	337
Profesional técnico	242	16	1	6	9	36
Bachillerato	1,486	103	6	47	61	169
Navolato	38,585	1,952	386	1,917	1,298	3,027
Preescolar	5,842	299	150	424	236	388
Primaria	19,186	754	178	1,080	680	1,244
Secundaria	7,663	562	41	262	225	851
Profesional técnico	584	31	3	19	32	77
Bachillerato	5,085	286	13	132	118	432
Licenciatura	225	20	1	0	7	35
Rosario	13,650	838	192	893	639	1,264
Preescolar	2,119	114	74	190	95	166
Primaria	6,597	277	81	498	340	420
Secundaria	2,877	256	29	137	133	385
Profesional técnico	294	19	1	9	9	43
Bachillerato	1,763	172	7	59	62	250
Salvador Alvarado	24,424	1,365	165	965	814	2,181
Preescolar	3,145	149	57	186	139	269
Primaria	9,567	384	73	504	421	662
Secundaria	4,751	362	21	165	128	535
Profesional técnico	24	8	1	3	5	10
Bachillerato	4,285	266	9	107	67	394
Licenciatura	2,652	196	4	0	54	311

(Continúa)

ESTADÍSTICA BÁSICA EDUCATIVA SEGÚN MUNICIPIO Y NIVEL
CICLO ESCOLAR 2010/2011
(Inicio de Cursos)

Municipio y Nivel	Alumnos	Maestros	Escuelas	Grupos	Aulas	Personal
San Ignacio	6,160	382	144	577	329	555
Preescolar	936	52	56	140	46	67
Primaria	2,952	152	66	342	180	216
Secundaria	1,358	113	18	72	77	172
Bachillerato	914	65	4	23	26	100
Sinaloa	22,857	1,289	500	2,017	1,068	1,647
Preescolar	3,780	219	203	474	157	244
Primaria	11,787	572	229	1,234	629	704
Secundaria	5,007	386	59	248	225	532
Profesional Técnico	56	4	1	5	3	7
Bachillerato	2,227	108	8	56	54	160

N.D. No disponible

NOTA: El servicio que no reporta aulas significa que funciona en el inmueble de otro nivel o servicio.

FUENTE: SEPyC, Dirección de Planeación Educativa, Departamento de Estadística.

**RESULTADOS EDUCATIVOS
PRUEBA ENLACE 2006-2011**

Nivel	Asignatura	Lugar 2006	Lugar 2010	Lugar 2011
Primaria	Español	12	24	11
	Matemáticas	4	13	4
Secundaria	Español	19	20	14
	Matemáticas	16	14	8

FUENTE: Secretaría de Educación Pública.

**NIVEL DE DESEMPEÑO
BUENO Y EXCELENTE
SEGÚN CONTEXTO SOCIAL EDUCACIÓN MEDIA SUPERIOR
PRUEBA ENLACE 2008-2011
(Variación de puntos porcentuales)**

Grado de Marginación	Variación Global					
	Matemáticas			Comprensión Lectora		
	2008-2010	2008-2011	Diferencia	Al 2010	Al 2011	Diferencia
Muy alto	-11.8	2.4	14.2	17.4	30.8	19.4
Alto	4.5	7.1	2.6	12.1	16.6	4.5
Medio	-0.2	10.3	10.5	-1.1	0.8	1.9
Bajo	7.1	11.5	4.4	11.2	7.2	4.0
Muy bajo	10.0	13.0	3.0	12.1	5.3	6.8

FUENTE: Secretaría de Educación Pública, Consejo Nacional de Autoridades Educativas (CONAEDU)

**ENTREGA DE VALES DE UNIFORMES ESCOLARES
CICLO ESCOLAR 2011-2012**

Municipio	Total		Preescolar		Primaria		Secundaria	
	Alumnos	Vales	Alumnos	Vales	Alumnos	Vales	Alumnos	Vales
Estado	552,906	1,105,812	93,330	186,660	316,668	633,336	142,908	285,816
Ahome	76,284	152,568	12,499	24,998	44,587	89,174	19,198	38,396
Angostura	9,627	19,254	1,629	3,258	5,195	10,390	2,803	5,606
Badiraguato	9,088	18,176	1,746	3,492	5,192	10,384	2,150	4,300
Choix	8,051	16,102	1,310	2,620	4,848	9,696	1,893	3,786
Concordia	6,586	13,172	1,066	2,132	3,734	7,468	1,786	3,572
Cosalá	4,497	8,994	802	1,604	2,538	5,076	1,157	2,314
Culiacán	165,626	331,252	28,868	57,736	94,745	189,490	42,013	84,026
El Fuerte	21,966	43,932	3,573	7,146	12,470	24,940	5,923	11,846
Elota	9,976	19,952	1,821	3,642	5,649	11,298	2,506	5,012
Escuinapa	12,316	24,632	2,010	4,020	7,127	14,254	3,179	6,358
Guasave	59,048	118,096	9,676	19,352	32,902	65,804	16,470	32,940
Mazatlán	76,821	153,642	12,334	24,668	44,257	88,514	20,230	40,460
Mocorito	9,542	19,084	1,675	3,350	5,416	10,832	2,451	4,902
Navolato	30,935	61,870	5,267	10,534	18,053	36,106	7,615	15,230
Rosario	11,427	22,854	1,876	3,752	6,621	13,242	2,930	5,860
Salvador A.	15,978	31,956	2,855	5,710	8,897	17,794	4,226	8,452
San Ignacio	5,146	10,292	827	1,654	2,927	5,854	1,392	2,784
Sinaloa	19,992	39,984	3,496	6,992	11,510	23,020	4,986	9,972

NOTA: Incluye alumnos de escuelas estatales, federalizadas, autónomo y otras.
FUENTE: SEPyC, Dirección de Planeación Educativa, Departamento de Estadística.

**NÚMERO DE BIBLIOTECAS POR TIPO DE SERVICIO
SEGÚN MUNICIPIO
2011 E/**

Municipio	Total	Pública	Escolar 1/	Superior	Especializada
Estado	479	152	262	60	5
Ahome	72	20	45	6	1
Angostura	22	12	10	0	0
Badiraguato	12	7	5	0	0
Choix	5	2	3	0	0
Concordia	14	12	2	0	0
Cosalá	4	1	3	0	0
Culiacán	115	17	67	29	2
El Fuerte	22	11	10	0	1
Elota	37	22	14	1	0
Escuinapa	17	11	6	0	0
Guasave	42	9	31	2	0
Mazatlán	45	5	21	18	1
Mocorito	11	4	7	0	0
Navolato	18	3	15	0	0
Rosario	17	9	7	1	0
Salvador Alvarado	14	4	7	3	0
San Ignacio	5	1	4	0	0
Sinaloa	7	2	5	0	0

E/ Estimación.

1/ Incluye desde preescolar a bachillerato.

FUENTE: SEPyC, Dirección de Planeación Educativa, Departamento de Estadística.

CÍRCULOS DE ESTUDIO Y EDUCANDOS QUE CONCLUYERON NIVEL EN ALFABETIZACIÓN, PRIMARIA Y SECUNDARIA PARA JÓVENES Y ADULTOS SEGÚN MUNICIPIO 2011 1/

Municipio	Círculos de Estudio	Total	Alfabetizados	Primaria	Secundaria
Estado	1,702	11,238	1,186	2,960	7,089
Ahome	177	1,734	93	469	1,172
Angostura	31	198	18	56	124
Badiraguato	52	134	4	28	102
Choix	71	496	48	176	272
Concordia	39	309	44	93	172
Cosalá	52	307	70	59	178
Culiacán	250	2,457	314	507	1,636
El Fuerte	81	321	54	85	182
Elota	59	246	20	137	89
Escuinapa	77	388	58	86	241
Guasave	173	807	66	204	537
Mazatlán	175	1,226	101	219	906
Mocorito	39	182	13	71	98
Navolato	129	1,263	171	427	665
Rosario	105	365	38	103	224
Salvador Alvarado	47	400	15	98	287
San Ignacio	36	86	14	42	30
Sinaloa	109	319	45	100	174

1/ Cifras al mes de septiembre.

FUENTE: Instituto Sinaloense para la Educación de los Adultos.

CÍRCULOS DE ESTUDIO Y EDUCANDOS QUE CONCLUYERON NIVEL EN ALFABETIZACIÓN, PRIMARIA Y SECUNDARIA PARA JÓVENES Y ADULTOS SEGÚN MUNICIPIO 2011 1/

Municipio	Círculos de Estudio	Total	Alfabetizados	Primaria	Secundaria
Estado	1,736	23,700	3,545	8,285	11,870
Ahome	180	2,848	427	996	1,425
Angostura	32	612	91	214	307
Badiraguato	53	588	88	205	295
Choix	72	548	82	191	275
Concordia	40	612	91	214	307
Cosalá	53	392	58	137	197
Culiacán	255	4,736	709	1,656	2,371
El Fuerte	83	860	129	301	430
Elota	60	612	91	214	307
Escuinapa	79	636	95	222	319
Guasave	176	2,528	379	884	1,265
Mazatlán	178	2,392	358	837	1,197
Mocorito	40	588	88	205	295
Navolato	132	2,284	342	798	1,144
Rosario	107	1,004	150	351	503
Salvador Alvarado	48	892	133	312	447
San Ignacio	37	392	58	137	197
Sinaloa	111	1,176	176	411	589

1/ Cifras estimadas al mes de diciembre.

FUENTE: Instituto Sinaloense para la Educación de los Adultos.

PUNTOS DE ENCUENTRO Y PLAZAS COMUNITARIAS DEL PROGRAMA DE EDUCACIÓN PARA JÓVENES Y ADULTOS Y POBLACIÓN BENEFICIADA SEGÚN MUNICIPIO 2011 1/

Municipio	Puntos de Encuentro y Plazas Comunitarias	Beneficiados
Estado	1,340	33,973
Ahome	155	4,429
Angostura	32	843
Badiraguato	98	1,078
Choix	42	1,137
Concordia	34	703
Cosalá	45	557
Culiacán	226	7,199
El Fuerte	22	1,179
Elota	37	1,007
Escuinapa	22	1,135
Guasave	151	3,301
Mazatlán	170	3,537
Mocorito	29	688
Navolato	96	3,481
Rosario	51	1,076
Salvador Alvarado	47	816
San Ignacio	18	594
Sinaloa	65	1,213

NOTA: Plazas comunitarias: espacio público que dispone de medios tecnológicos para la atención del rezago educativo.

1/ Cifras al mes de septiembre.

FUENTE: Instituto Sinaloense para la Educación de los Adultos.

PUNTOS DE ENCUENTRO Y PLAZAS COMUNITARIAS DEL PROGRAMA DE EDUCACIÓN PARA JÓVENES Y ADULTOS Y POBLACIÓN BENEFICIADA SEGÚN MUNICIPIO 2011 1/

Municipio	Puntos de Encuentro y Plazas Comunitarias	Beneficiados
Estado	1,408	42,000
Ahome	163	5,058
Angostura	34	1,096
Badiraguato	103	1,158
Choix	44	1,217
Concordia	36	1,096
Cosalá	47	716
Culiacán	237	8,034
El Fuerte	23	1,664
Elota	39	1,096
Escuinapa	23	1,185
Guasave	159	4,286
Mazatlán	179	4,150
Mocorito	30	1,074
Navolato	101	3,934
Rosario	54	1,812
Salvador Alvarado	49	1,560
San Ignacio	19	716
Sinaloa	68	2,148

NOTA: Plazas comunitarias: espacio público que dispone de medios tecnológicos para la atención del rezago educativo.

1/ Cifras estimadas al mes de diciembre.

FUENTE: Instituto Sinaloense para la Educación de los Adultos.

ESTADÍSTICA DE CAPACITACIÓN PARA EL TRABAJO
2011 1/

Concepto	Total	Cursos Regulares	Cursos CAE 2/	IPI's 3/
Incorporación	52,772	25,798	20,087	6,887
Atención	50,267	25,053	19,533	5,681
Acreditación	44,058	21,546	18,361	4,151
No acreditados	3,480	1,628	781	1,071
Desertores	2,729	1,879	391	459
Eficiencia terminal (%)	87.6	86.0	94.0	73.1

NOTA: El concepto de atención corresponde a los inscritos que deberían concluir sus programas en el periodo que se informa.

La eficiencia terminal se determinó de la relación entre acreditación y atención.

1/ Cifras al mes de septiembre y estimado de octubre a diciembre.

2/ Capacitación acelerada específica.

3/ Instituciones particulares incorporadas.

FUENTE: ICATSIN, Dirección de Planeación y Evaluación.

ESTADÍSTICA BÁSICA DE CAPACITACIÓN PARA EL TRABAJO 2011 1/

Concepto	Total	Cursos Regulares	Cursos CAE 2/	IPI's 3/
Alumnos	52,772	25,798	20,087	6,887
Docentes	3,410	1,695	1,409	306
Planteles o acción móvil	103	24	0	79
Grupos	3,532	1,695	1,409	428
Personal	394	240	0	154

1/ Cifras al mes de septiembre y estimado de octubre a diciembre.

2/ Capacitación acelerada específica.

3/ Instituciones particulares incorporadas.

FUENTE: ICATSIN, Dirección de Planeación y Evaluación.

INDICADORES DE CAPACITACIÓN PARA EL TRABAJO 2011 1/

Concepto	Total	Cursos Regulares	Cursos CAE 2/	IPI's 3/
Relación alumno/docente	15.5	15.2	14.3	22.5
Relación alumno/grupo	14.9	15.2	14.3	16.1
Desertores	5.4	7.5	2.0	7.9
No acreditados	7.0	6.5	4.0	19.0
Eficiencia terminal	87.6	86.0	94.0	73.1

1/ Cifras al mes de septiembre y estimado de octubre a diciembre.

2/ Capacitación acelerada específica.

3/ Instituciones particulares incorporadas.

FUENTE: ICATSIN, Dirección de Planeación y Evaluación.

ESTADÍSTICA BÁSICA DE CAPACITACIÓN PARA EL TRABAJO SEGÚN MUNICIPIO Y PLANTEL

2011 1/

Municipio	Plantel o Acción Móvil	Alumnos	Docentes	Grupos	Personal
Estado		45,885	3,104	3,104	240
Ahome	Los Mochis 2/ Chávez Talamantes 3/ Juan José Ríos 2/	4,771 444 638	310 29 43	310 29 43	15 3 11
Angostura	Angostura 2/	2,012	126	126	10
Badiraguato	Badiraguato 3/	646	40	40	4
Choix	Choix 2/	620	41	41	6
Concordia	Concordia 3/	335	22	22	2
Cosalá	Cosalá 2/	1,084	77	77	8
Culiacán	Culiacán I 2/ Emiliano Zapata 3/ Eldorado 2/ Culiacán III 2/ Costa Rica 3/	6,040 297 1,890 3,235 509	403 19 111 170 50	403 19 111 170 50	30 3 12 19 5
El Fuerte	El Fuerte 2/	1,922	120	120	12
Elota	La Cruz 2/	2,127	152	152	9
Escuinapa	Escuinapa 2/	602	55	55	9
Guasave	Guasave 2/	5,337	297	297	17
Mazatlán	Mazatlán 2/	3,573	390	390	13
Mocorito	Mocorito 2/	1,035	69	69	6
Navolato	Navolato 2/	2,251	162	162	12
Rosario	El Rosario 2/	1,679	106	106	10
Salvador Alvarado	Guamúchil 2/	3,075	198	198	14
San Ignacio	San Ignacio 3/	278	19	19	2
Sinaloa	Sinaloa de Leyva 2/	1,485	95	95	8

1/ Cifras al mes de septiembre y estimado de octubre a diciembre.

2/ Plantel.

3/ Acción Móvil.

FUENTE: ICATSIN, Dirección de Planeación y Evaluación.

2-B | NUEVA DINÁMICA CULTURAL

**ASISTENTES A EVENTOS ARTÍSTICOS PROFESIONALES
SEGÚN PROGRAMAS CULTURALES
2011 1/**

Programas Culturales	Número de Eventos	Asistentes
Total	3,684	1,409,928
Promoción y Difusión Cultural	1,460	610,150
Cultura en Movimiento	690	207,000
Orquesta Sinfónica Sinaloa de las Artes	83	100,000
Festival Internacional de Guitarra	13	9,150
Festival Internacional de Danza José Limón	20	8,500
Temporadas con la Sociedad Artística Sinaloense	12	7,000
Concurso Internacional de Canto	12	2,500
Temporada Anual del ISIC (Sinaloa en Escena)	121	90,000
Concurso Internacional de Canto	3	15,000
Festival Cultural Sinaloa Una Nueva Época	115	130,000
Sinaloa CONECTOR (artes visuales)	35	6,000
Cine en la Lumière y Ventana de Luz	356	35,000
Protección y Difusión del Patrimonio Cultural	415	30,000
PACMyC Apoyo a las Culturas Comunitarias	100	10,000
Desarrollo Cultural Yoreme	15	5,000
Visitas Guiadas	300	15,000
Formación y Capacitación Artística	130	195,000
Talleres y cursos	130	195,000
Estímulos a la Creación	58	3,306
Fondo Estatal para la Cultura y las Artes	27	3,000
Premios y Reconocimientos	6	6
Apoyo a grupos independientes	25	300

(Continúa)

ASISTENTES A EVENTOS ARTÍSTICOS PROFESIONALES SEGÚN PROGRAMAS CULTURALES

2011 1/

Programas Culturales	Número de Eventos	Asistentes
Fomento al Libro y a la Lectura	730	196,012
Círculos de lectores	350	10,000
Salas de lectura	150	5,000
Publicación de libros	13	13,000
Publicación de revistas	3	6,000
Feria del Libro Los Mochis	215	175,000
Desarrollo Cultural de Niños y de Jóvenes	891	375,460
Nuevas orquestas y coros infantiles	2	60
Excursión a las Artes	300	15,000
Alas y raíces	365	160,000
Teatro escolar	80	24,000
Festival de la Cultura Infantil	56	44,000
Festival de la Juventud	58	90,000
Muestra de Sinaloenses de Cortometrajes	12	6,400
Festival de Rock Sinaloa	12	20,000
Redes Culturales	6	16,000

1/ Cifras al mes de septiembre y estimadas de octubre a diciembre.

FUENTE: Instituto Sinaloense de Cultura.

**ASISTENCIA DE EDUCANDOS A LOS MUSEOS
EN VISITAS GUIADAS SEGÚN MUSEO
2011 1/**

Museo	Exposiciones	Visitas Guiadas	Asistencia Educandos
Total	35	300	15,670
Museo de Arte de Sinaloa	10	115	6,300
Museo de Arte de Mazatlán	5	67	3,340
Museo Regional del Valle de El Fuerte	4	60	3,100
Centro Cultural Genaro Estrada	15	45	2,350
Casino de la Cultura	1	13	580

1/ Cifras al mes de septiembre y estimadas de octubre a diciembre.

FUENTE: Instituto Sinaloense de Cultura.

2-C | SALUD Y PROTECCIÓN SOCIAL

**UNIDADES MÉDICAS POR NIVEL DE ATENCIÓN Y DEPENDENCIA
SEGÚN MUNICIPIO
2011 1/**

Municipio	Total		IMSS		IMSS-OPORTUNIDADES		SSA		ISSSTE	
	Primer Nivel	Segundo Nivel	Primer Nivel	Segundo Nivel	Primer Nivel	Segundo Nivel	Primer Nivel2/	Segundo Nivel3/	Primer Nivel	Segundo Nivel
Estado	486	79	40	8	103	3	263	61	35	2
Ahome	41	9	8	2	6	0	19	6	4	1
Angostura	13	1	3	0	0	0	6	1	2	0
Badiraguato	39	1	0	0	10	0	27	1	1	0
Choix	26	1	1	0	11	0	12	1	1	0
Concordia	18	1	1	0	5	0	10	1	1	0
Cosalá	12	1	0	0	5	0	5	1	1	0
Culiacán	73	26	6	2	10	0	38	22	6	0
El Fuerte	30	1	4	0	12	1	11	0	2	0
Elota	14	1	1	0	5	0	5	1	2	0
Escuinapa	14	3	1	0	4	0	6	3	1	0
Guasave	43	3	6	1	0	0	33	2	3	0
Mazatlán	29	16	2	1	2	2	18	9	1	1
Mocorito	26	1	2	0	4	0	17	1	1	0
Navolato	19	3	3	1	0	0	12	2	1	0
Rosario	20	3	1	0	9	0	8	3	1	0
Salvador Alvarado	13	5	0	1	1	0	8	4	2	0
San Ignacio	20	1	1	0	6	0	10	1	1	0
Sinaloa	36	2	0	0	13	0	18	2	4	0

(Continúa)

UNIDADES MÉDICAS POR NIVEL DE ATENCIÓN Y DEPENDENCIA SEGÚN MUNICIPIO

2011 1/

Municipio	Gobierno del Estado				Secretaría de Marina		SEDENA		H.M.M.J. 4/	
	DIF		Primer Segundo		Primer Segundo		Primer Segundo		Primer Segundo	
	Primer Nivel	Segundo Nivel	Primer Nivel	Segundo Nivel	Primer Nivel	Segundo Nivel	Primer Nivel	Segundo Nivel	Primer Nivel	Segundo Nivel
Estado	29	0	0	2	7	1	8	1	1	1
Ahome	1	0	0	0	2	0	1	0	0	0
Angostura	1	0	0	0	1	0	0	0	0	0
Badiraguato	1	0	0	0	0	0	0	0	0	0
Choix	1	0	0	0	0	0	0	0	0	0
Concordia	1	0	0	0	0	0	0	0	0	0
Cosalá	1	0	0	0	0	0	0	0	0	0
Culiacán	10	0	0	2	0	0	3	0	0	0
El Fuerte	1	0	0	0	0	0	0	0	0	0
Elota	1	0	0	0	0	0	0	0	0	0
Escuinapa	1	0	0	0	1	0	0	0	0	0
Guasave	1	0	0	0	0	0	0	0	0	0
Mazatlán	1	0	0	0	2	1	2	1	1	1
Mocorito	2	0	0	0	0	0	0	0	0	0
Navolato	2	0	0	0	1	0	0	0	0	0
Rosario	1	0	0	0	0	0	0	0	0	0
Salvador Alvarado	1	0	0	0	0	0	1	0	0	0
San Ignacio	1	0	0	0	0	0	1	0	0	0
Sinaloa	1	0	0	0	0	0	0	0	0	0

1 / Cifras al mes de septiembre.

2/ Se incluye Centros de Salud y Caravanas con CLUES (Clave Única de Establecimiento de Salud) asignada.

3/ Se incluye hospitales generales, integrales y de especialidad, UNEMES (Unidad de Especialidades Médicas), Clínicas de Especialidades (Centro de Higiene Escolar, Centro Estatal de Oncología, Centro Dermatológico de Sinaloa, Centro de Especialidades Odontológicas) y Unidades de Apoyo.

4/ Hospital Margarita Maza de Juárez.

FUENTE: Secretaría de Salud, Dirección de Planeación.

**PERSONAL MÉDICO POR DEPENDENCIA
SEGÚN MUNICIPIO**

2011

Municipio	IMSS	IMSS- OPORTUNIDADES	SSA	ISSSTE
Estado	2,071	194	2,475	632
Ahome	295	6	263	126
Angostura	26	0	47	2
Badiraguato	0	10	63	1
Choix	2	11	46	2
Concordia	2	5	54	2
Cosalá	2	5	37	1
Culiacán	969	24	750	298
El Fuerte	22	40	18	4
Elota	24	5	62	5
Escuinapa	11	4	104	10
Guasave	223	1	221	20
Mazatlán	278	47 2/	301	126
Mocorito	8	4	102	4
Navolato	129	1	83	7
Rosario	12	9	53	2
Salvador Alvarado	65	3	153	14
San Ignacio	3	6	44	1
Sinaloa	0	13	74	7

(Continúa)

**PERSONAL MÉDICO POR DEPENDENCIA
SEGÚN MUNICIPIO
2011**

Municipio	Hospital Civil de Culiacán	Hospital Pediátrico de Culiacán	SEDENA	H.M.M.J. 1/
Estado	253	134	16	65
Ahome	0	0	1	0
Angostura	0	0	0	0
Badiraguato	0	0	0	0
Choix	0	0	0	0
Concordia	0	0	0	0
Cosalá	0	0	0	0
Culiacán	253 3/	134	3	0
El Fuerte	0	0	0	0
Elota	0	0	0	0
Escuinapa	0	0	0	0
Guasave	0	0	0	0
Mazatlán	0	0	10	65
Mocorito	0	0	0	0
Navolato	0	0	0	0
Rosario	0	0	0	0
Salvador Alvarado	0	0	1	0
San Ignacio	0	0	1	0
Sinaloa	0	0	0	0

1/ Hospital Margarita Maza de Juárez.

2/ Incluye 9 médicos de Islas Marías que administrativamente dependen del estado de Sinaloa

3/ Incluye los médicos de la Coordinación Universitaria de la Escuela de Medicina de la UAS.

FUENTE: Secretaría de Salud, Dirección de Planeación.

**PRINCIPALES SERVICIOS OTORGADOS EN LAS
UNIDADES MÉDICAS DEL SECTOR SALUD SEGÚN INSTITUCIÓN
2011 1/**

Institución	Consulta General	Consulta Especializada	Egreso Hospitalario
Total	4,096,220	987,052,	105,849
IMSS	1,817,347	303,091	37,554
ISSSTE	390,082	91,700	4,669
SSA	1,406,491	466,732	50,711
IMSS-Oportunidades	401,426	10,705	3,517
Hospital Pediátrico de Sinaloa	21,693	20,162	2,737
Hospital Civil de Culiacán	27,571	85,471	6,238
Hospital Margarita Maza de Juárez	31,610	9,191	423

(Continúa)

**PRINCIPALES SERVICIOS OTORGADOS EN LAS
UNIDADES MÉDICAS DEL SECTOR SALUD SEGÚN INSTITUCIÓN
2011 1/**

Institución	Partos Atendidos	Intervenciones Quirúrgicas	Estudios de Laboratorio
Total	29,389	70,736	6,531,784
IMSS	8,375	27,642	3,723,715
ISSSTE	387	2,283	254,918
SSA	17,613	32,751	2,124,383
IMSS-Oportunidades	614	1,372	156,766
Hospital Pediátrico de Sinaloa	NA	1,151	99,565
Hospital Civil de Culiacán	2,350	5,297	172,437
Hospital Margarita Maza de Juárez	50	240	ND

NA: No aplicable.

ND: No disponible.

1/ Cifras al mes de septiembre.

FUENTE: Secretaría de Salud, Dirección de Planeación.

**EQUIPAMIENTO DE LAS UNIDADES MÉDICAS DEL SECTOR SALUD
SEGÚN INSTITUCIÓN**

2011

Institución	Camas Censables	Camas no Censables	Unidades Dentales
Total	2,165	1,392	154
IMSS	999	545	34
IMSS-Oportunidades 1/	56	324	3
SSA 2/	731	351	85
ISSSTE	109	42	16
Hospital Pediátrico	68	18	4
Hospital Civil	89	27	1
Hospital Naval	35	16	2
Hospital SEDENA	50	63	8
Hospital Margarita Maza de Juárez	28	6	1

(Continúa)

**EQUIPAMIENTO DE LAS UNIDADES MÉDICAS DEL SECTOR SALUD
SEGÚN INSTITUCIÓN
2011**

Institución	Equipo de Rayos X	Quirófanos	Salas de Expulsión
Total	66	112	68
IMSS	29	31	22
IMSS-Oportunidades 1/	3	3	3
SSA 2/	15	55	34
ISSSTE	5	6	4
Hospital Pediátrico	3	3	NA
Hospital Civil	4	6	2
Hospital Naval	2	2	1
Hospital SEDENA	4	4	1
Hospital Margarita Maza de Juárez	1	2	1

1/ Cuenta con un Hospital en Islas Marías.

2/ Incluye hospitales generales e integrales, Hospital Psiquiátrico y Hospital de la mujer.

FUENTE: Secretaría de Salud, Dirección de Planeación.

MORBILIDAD ESTATAL SEGÚN PRINCIPALES CAUSAS
2011 1/

Principales Causas	Casos Registrados	Tasa 2/
Infecciones respiratorias agudas	798,711	30,040.1
Infecciones de vías urinarias	130,846	4,921.2
Infecciones intestinales por otros organismos y las mal definidas	154,443	5,808.7
Úlceras, gastrítis y duodenitis	57,302	2,155.2
Otras helmintiasis	24,258	912.4
Hipertensión arterial	24,070	905.3
Otitis media aguda	24,045	904.3
Gingivitis y enfermedades periodontal	21,660	814.6
Amibiasis intestinal	14,487	544.9
Diabetes mellitus no insulino dependiente (tipo II)	14,243	535.7

1/ Cifras al mes de agosto.

2/ Tasa por 100,000 habitantes estimada con base en proyecciones de población del CONAPO.

FUENTE: Secretaría de Salud, Dirección de Planeación.

MORTALIDAD GENERAL SEGÚN MUNICIPIO
2011 1/

Municipio	Defunciones	Tasa 2/
Estado	6,300	2.2
Ahome	883	2.1
Angostura	103	2.2
Badiraguato	36	1.2
Choix	86	2.6
Concordia	80	2.8
Cosalá	40	2.3
Culiacán	1,897	2.2
El Fuerte	280	2.8
Elota	85	1.9
Escuinapa	111	2.0
Guasave	611	2.1
Mazatlán	1,179	2.6
Mocorito	118	2.5
Navolato	366	2.6
Rosario	69	1.3
Salvador Alvarado	142	1.7
San Ignacio	54	2.3
Sinaloa	160	1.8

1/ Cifras al mes de agosto.

2/ Tasa por 1000 habitantes.

FUENTE: Secretaría de Salud, Dirección de Planeación, Censo de Población y vivienda 2010: Tabulados del Cuestionario Básico.

MORTALIDAD INFANTIL SEGÚN MUNICIPIO

2011 1/

Municipio	Defunciones	Tasa 2/
Estado	161	3.67
Ahome	31	4.65
Angostura	1	1.98
Badiraguato	2	3.67
Choix	3	6.17
Concordia	0	0.00
Cosalá	4	10.95
Culiacán	51	3.46
El Fuerte	5	3.88
Elota	2	1.85
Escuinapa	2	2.84
Guasave	14	3.67
Mazatlán	27	3.96
Mocorito	2	3.95
Navolato	9	3.61
Rosario	1	1.46
Salvador Alvarado	2	1.62
San Ignacio	0	0.00
Sinaloa	5	3.89

1/ Cifras al mes de octubre.

2/ Tasa por 1,000 nacidos vivos proyectados por CONAPO.

FUENTE: Secretaría de Salud, Dirección de Planeación.

Dirección General de Información para la Salud (DGIS).

MORTALIDAD PREESCOLAR SEGÚN MUNICIPIO
2011 1/

Municipio	Defunciones	Tasa 2/
Estado	37	0.1
Ahome	6	0.2
Angostura	1	0.3
Badiraguato	0	0.0
Choix	0	0.0
Concordia	1	0.4
Cosalá	0	0.0
Culiacán	11	0.1
El Fuerte	3	0.4
Elota	1	0.2
Escuinapa	1	0.2
Guasave	3	0.1
Mazatlán	6	0.1
Mocorito	1	0.3
Navolato	0	0.0
Rosario	0	0.0
Salvador Alvarado	2	0.3
San Ignacio	0	0.0
Sinaloa	1	0.1

1/ Cifras al mes de agosto.

2/ Tasa por 1,000 habitantes de 1-4 años.

FUENTE: Secretaría de Salud, Dirección de Planeación.

MORTALIDAD ESCOLAR SEGÚN MUNICIPIO
2011 1/

Municipio	Defunciones	Tasa 2/
Estado	42	0.1
Ahome	7	0.1
Angostura	2	0.2
Badiraguato	1	0.1
Choix	2	0.2
Concordia	0	0.0
Cosalá	0	0.0
Culiacán	11	0.1
El Fuerte	2	0.1
Elota	1	0.1
Escuinapa	0	0.0
Guasave	5	0.1
Mazatlán	2	0.0
Mocorito	1	0.1
Navolato	5	0.1
Rosario	0	0.0
Salvador Alvarado	2	0.1
San Ignacio	1	0.2
Sinaloa	0	0.0

1/ Cifras al mes de agosto.

2/ Tasa por 1,000 habitantes de 5-14 años.

FUENTE: Secretaría de Salud, Dirección de Planeación.

MORTALIDAD EN EDAD PRODUCTIVA SEGÚN MUNICIPIO
2011 1/

Municipio	Defunciones	Tasa 2/
Estado	2,552	1.4
Ahome	307	1.1
Angostura	43	1.4
Badiraguato	14	0.7
Choix	37	1.8
Concordia	25	1.4
Cosalá	12	1.2
Culiacán	924	1.6
El Fuerte	88	1.4
Elota	32	1.2
Escuinapa	49	1.4
Guasave	190	1.0
Mazatlán	475	1.6
Mocorito	41	1.4
Navolato	175	2.0
Rosario	19	0.6
Salvador Alvarado	55	1.0
San Ignacio	11	0.8
Sinaloa	55	1.0

1/ Cifras al mes de agosto.

2/ Tasa por 1,000 habitantes de 15-64 años.

FUENTE: Secretaría de Salud, Dirección de Planeación.

MORTALIDAD EN EDAD POSPRODUCTIVA SEGÚN MUNICIPIO

2011 1/

Municipio	Defunciones	Tasa 2/
Estado	3,542	19.3
Ahome	541	21.0
Angostura	56	13.5
Badiraguato	19	7.3
Choix	47	16.1
Concordia	54	19.7
Cosalá	25	20.7
Culiacán	908	19.5
El Fuerte	183	22.0
Elota	49	17.2
Escuinapa	59	14.1
Guasave	402	19.4
Mazatlán	676	24.5
Mocorito	73	13.7
Navolato	177	20.9
Rosario	49	10.5
Salvador Alvarado	81	15.0
San Ignacio	42	17.6
Sinaloa	101	13.0

1/ Cifras al mes de Agosto.

2/ Tasa por 1000 habitantes de 65 y más años de edad.

FUENTE: Secretaría de Salud, Dirección de Planeación.

**FAMILIAS Y NÚMERO DE PERSONAS BENEFICIADAS
CON EL SEGURO POPULAR SEGÚN MUNICIPIO
2011**

Municipio	Familias	Personas
Estado	379,490	1,079,630
Ahome	45,744	129,230
Angostura	9,500	26,632
Badiraguato	8,270	25,966
Choix	9,007	26,265
Concordia	6,833	19,982
Cosalá	5,615	18,291
Culiacán	87,585	249,272
El Fuerte	19,040	52,746
Elota	8,980	26,900
Escuinapa	12,990	39,787
Guasave	39,564	115,627
Mazatlán	41,709	109,628
Mocorito	12,258	33,850
Navolato	23,445	63,004
Rosario	10,934	32,081
Salvador Alvarado	11,748	31,662
San Ignacio	5,770	16,588
Sinaloa	20,498	62,119

FUENTE: Secretaría de Salud, Dirección de Planeación.

SINALOA
MORTALIDAD POR CÁNCER MAMARIO
Y CÉRVICO UTERINO
2006-2011

Año	Casos de Cáncer	
	Mamario	Cérvico Uterino
2006	130	74
2007	114	81
2008	116	77
2009	138	75
2010	123	91
2011 1/	42	41

NOTA: De 2006 a 2010 son cifras de cierre de año.

1/ Cifras al mes de septiembre.

FUENTE: Secretaría de Salud, Dirección de Planeación.

2-D | DESARROLLO SOCIAL Y HUMANO

INVERSIÓN EN PROGRAMAS DE DESARROLLO SOCIAL 2011 1/

Programa	Inversión (Millones de Pesos)
Total	1,541.16
FISE	169.10
Programa Infraestructura Básica para la Atención de los Pueblos Indígenas	130.72
Programa de Desarrollo de Zonas Prioritarias	180.82
Rescate de Espacios Públicos	52.12
Rescate de Espacios Públicos Área Social	12.20
HABITAT	95.51
Programa HABITAT Social	7.01
3 x 1 para Migrantes	18.18
Programa Jornaleros Agrícolas	18.10
Programa Empleo Temporal	7.91
Programa Opciones Productivas	5.25
Programa Coinversión Social	5.29
Programa 70 y Más	127.35
Inversión Estatal para la Infraestructura Municipal	676.19
Medio Ambiente	29.99
Comisión para la Atención de las Comunidades Indígenas del Estado de Sinaloa	5.40

1/ Cifras al mes de septiembre.

FUENTE: Secretaría de Desarrollo Social y Humano.

**INVERSIÓN AUTORIZADA MEDIANTE LOS PROGRAMAS
DE DESARROLLO SOCIAL
SEGÚN MUNICIPIO
2011 1/
(Pesos)**



Municipio	Total	Federal	E estatal	Municipal	Beneficiarios
Estado	1,541,158,807.71	339,340,962.37	1,025,127,181.69	171,604,670.94	5,085,992.71
Ahome	195,890,389.78	53,072,374.16	121,854,732.06	19,462,426.35	1,500,857.21
Angostura	16,486,559.58	3,226,375.34	12,300,874.37	959,309.87	0.00
Badiraguato	72,291,539.61	20,538,387.51	48,152,564.55	3,560,087.55	40,500.00
Choix	44,878,125.04	16,620,770.31	23,870,439.86	3,771,929.87	614,985.00
Concordia	17,821,241.20	967,175.00	16,698,116.20	121,800.00	34,150.00
Cosalá	15,509,012.37	2,660,042.19	11,532,699.09	1,305,271.09	11,000.00
Culiacán	241,583,659.08	30,260,410.97	204,014,115.47	7,290,492.64	18,640.00
El Fuerte	105,818,201.14	41,154,684.03	51,697,211.06	12,910,306.05	56,000.00
Elota	36,206,190.80	4,111,670.21	27,192,393.85	3,902,126.74	1,000,000.00
Escuinapa	55,933,224.29	14,935,650.50	33,861,893.27	7,135,680.52	0.00
Guasave	149,411,812.76	23,501,098.89	114,363,767.30	9,939,680.07	1,607,266.50
Mazatlán	134,164,295.39	28,387,687.59	87,272,307.54	18,483,556.26	20,744.00
Mocorito	27,154,700.00	2,519,816.00	23,328,162.00	1,306,722.00	0.00
Navolato	71,484,908.46	11,498,861.53	54,083,107.30	5,902,939.63	0.00
Rosario	45,888,511.81	9,576,559.02	29,088,975.98	7,142,626.81	80,350.00
Salvador Alvarado	44,846,292.46	7,133,402.00	33,083,661.73	4,629,228.73	0.00
San Ignacio	18,235,487.44	3,955,385.02	13,605,332.21	664,770.21	10,000.00
Sinaloa	129,556,531.70	58,383,980.47	60,195,189.18	10,885,862.05	91,500.00
Alcance estatal	117,998,124.80	6,836,631.63	58,931,638.67	52,229,854.50	0.00

(Continúa)

**INVERSIÓN AUTORIZADA MEDIANTE LOS PROGRAMAS
DE DESARROLLO SOCIAL
SEGÚN MUNICIPIO
2011 1/**

Municipio	Número de Beneficiarios	Número de Obras	Número de Acciones
Estado	814,629	478	150
Ahome	51,146	49	0
Angostura	1,901	56	0
Badiraguato	4,368	30	0
Choix	6,076	42	0
Concordia	17	0	0
Cosalá	872	10	0
Culiacán	72,218	52	0
El Fuerte	9,871	11	0
Elota	45,194	18	0
Escuinapa	2,978	12	0
Guasave	33,902	51	0
Mazatlán	41,732	29	128
Mocorito	385	3	0
Navolato	25,449	38	22
Rosario	3,018	18	0
Salvador Alvarado	12,678	15	0
San Ignacio	750	8	0
Sinaloa	19,412	36	0
Alcance estatal	482,662	0	0

1/ Cifras al mes de septiembre.

FUENTE: Secretaría de Desarrollo Social y Humano.

**INVERSIÓN AUTORIZADA MEDIANTE LOS PROGRAMAS
DE DESARROLLO SOCIAL
SEGÚN PROGRAMA
2011 1/
(Pesos)**

Programa	Total	Federal	Estatal	Municipal	Beneficiarios
Total	1,541,158,807.71	339,340,962.37	1,025,127,181.69	171,604,670.94	5,085,992.71
FISE	169,103,685.94	0.00	93,257,056.00	75,846,629.94	0.00
Programa Infraestructura Básica para la Atención de los PUEBLOS INDÍGENAS	130,717,805.67	65,358,902.84	32,679,451.43	32,679,451.40	0.00
Programa de Desarrollo de Zonas Prioritarias	180,815,218.50	141,714,409.46	19,550,405.08	19,550,403.96	0.00
Rescate de Espacios Públicos	52,116,211.00	26,053,987.00	16,034,929.00	10,027,295.00	0.00
Rescate de Espacios Públicos Área Social	12,201,537.00	6,100,753.00	873,320.00	5,227,464.00	0.00
HABITAT	95,514,973.14	47,714,252.57	27,785,067.00	20,015,653.57	0.00
Programa HABITAT Social	7,013,584.00	3,499,806.00	1,749,903.00	1,763,875.00	0.00
3 x 1 para Migrantes	18,184,661.95	5,041,107.75	5,041,107.75	3,527,797.74	4,574,648.71
Programa Jornaleros Agrícolas	18,104,404.92	9,052,202.40	9,052,202.52	0.00	0.00
Programa Empleo Temporal	7,914,036.20	7,164,323.21	749,712.99	0.00	0.00
Programa Opciones Productivas	5,245,440.00	2,367,048.00	2,367,048.00	0.00	511,344.00
Programa Coinversión Social	5,294,518.00	2,647,259.00	2,647,259.00	0.00	0.00
Programa 70 y Más	127,347,000.00	0.00	127,347,000.00	0.00	0.00
Inversión Estatal para la Infraestructura	676,190,531.00	0.00	676,190,531.00	0.00	0.00
Medio Ambiente	29,991,984.39	22,626,911.14	4,398,972.92	2,966,100.33	0.00
COPASIS	5,403,216.00	0.00	5,403,216.00	0.00	0.00

1/ Cifras al mes de septiembre.

FUENTE: Secretaría de Desarrollo Social y Humano.

**INVERSIÓN AUTORIZADA MEDIANTE EL FONDO
PARA LA INFRAESTRUCTURA SOCIAL ESTATAL
SEGÚN MUNICIPIO
2011 1/
(Pesos)**

Municipio y Concepto	Total	Estatal	Municipal	Número de Beneficiarios	Número de Obras
Estado	169,103,685.94	93,257,056.00	75,846,629.94	41,073	86
Ahome	2,544,528.80	1,272,264.40	1,272,264.40	2,010	9
Angostura	2,791,699.58	1,954,189.71	837,509.87	2,580	1
Badiraguato	2,908,184.74	1,454,092.37	1,454,092.37	560	5
Choix	3,179,889.75	1,589,944.87	1,589,944.88	1,385	14
Concordia	4,255,677.20	4,255,677.20	0.00	0	0
Elota	2,692,581.48	1,346,290.74	1,346,290.74	1,772	15
Escuinapa	8,800,956.30	7,900,478.15	900,478.15	10,300	4
Guasave	5,600,889.06	3,920,622.34	1,680,266.72	1,515	5
Mazatlán	6,593,191.86	3,296,595.93	3,296,595.93	3,400	2
Mocorito	662,028.00	331,014.00	331,014.00	320	1
Navolato	2,306,989.26	1,153,494.63	1,153,494.63	12,466	10
Rosario	13,798,053.62	6,899,026.81	6,899,026.81	2,140	10
Salvador Alvarado	4,382,053.46	2,191,026.73	2,191,026.73	2,305	6
San Ignacio	1,329,540.42	664,770.21	664,770.21	320	4
3% Gastos	2,797,711.41	2,797,711.41	0.00	0	0
Aportación al PDZP	39,100,808.16	19,550,405.08	19,550,403.08	0	0
Aportación al PIBAI	65,358,902.84	32,679,451.42	32,679,451.42	0	0

1/ Cifras al mes de septiembre.

FUENTE: Secretaría de Desarrollo Social y Humano.

**INVERSIÓN AUTORIZADA MEDIANTE EL FONDO
PARA LA INFRAESTRUCTURA SOCIAL ESTATAL
SEGÚN PROGRAMA
2011 1/
(Pesos)**

Programa	Total	Estatal	Municipal	Número de Beneficiarios	Número de Obras
Total	169,103,685.97	93,257,056.00	75,846,629.97	43,133	111
Electrificación	18,327,843.52	10,284,099.56	8,043,743.96	17,533	54
Agua Potable	7,086,529.05	3,543,264.52	3,543,264.53	9,360	15
Alcantarillado	12,043,309.05	6,579,994.44	5,463,314.61	3,680	8
Infraestructura Educativa	6,792,238.75	3,396,119.37	3,396,119.38	2,670	17
Urbanización	4,606,866.00	2,303,433.00	2,303,433.00	1,590	2
Caminos Rurales	995,188.00	497,594.00	497,594.00	1,120	2
Bordos y Abrevaderos Desasolve de Drenes y Arroyos	738,612.00	369,306.00	369,306.00	1,680	7
Alcance Estatal Mezcla de Recursos	7,034,093.08	7,034,093.08	0.00	5,500	6
PDZP y PIBAI	2,797,711.41	2,797,711.41	0.00	0	0
Por asignar	104,459,710.99	52,229,856.50	52,229,854.49	0	0
	4,221,584.12	4,221,584.12	0.00	0	0

1/ Cifras al mes de septiembre.
FUENTE: Secretaría de Desarrollo Social y Humano.

**INVERSIÓN AUTORIZADA MEDIANTE EL PROGRAMA
PARA EL DESARROLLO DE LOS PUEBLOS Y COMUNIDADES INDÍGENAS
SEGÚN MUNICIPIO
2011 1/
(Pesos)**

Municipio	Total	Federal	Estatad	Municipal	Número de Beneficiarios	Número de Obras
Estado	130,717,805.67	65,358,902.84	32,679,451.43	32,679,451.40	15,100	8
Ahome	54,416,117.14	27,208,058.57	13,604,029.29	13,604,029.28	2,797	2
El Fuerte	41,360,022.66	20,680,011.33	10,340,005.67	10,340,005.66	8,421	3
Escuinapa	19,126,175.20	9,563,087.60	4,781,543.80	4,781,543.80	285	1
Sinaloa	15,815,490.67	7,907,745.34	3,953,872.67	3,953,872.66	3,597	2

1/ Cifras al mes de septiembre.

FUENTE: Secretaría de Desarrollo Social y Humano.

**INVERSIÓN AUTORIZADA MEDIANTE EL PROGRAMA
PARA EL DESARROLLO DE LOS PUEBLOS Y COMUNIDADES INDÍGENAS
SEGÚN PROGRAMA
2011 1/
(Pesos)**

Programa	Total	Federal	Estatad	Municipal	Número de Beneficiarios	Número de Obras
Total	130,717,805.67	65,358,902.85	32,679,451.42	32,679,451.40	15,100	8
Caminos Rurales	122,833,537.87	61,416,768.94	30,708,384.47	30,708,384.46	14,055	6
Alcantarillado	7,175,784.04	3,587,892.02	1,793,946.01	1,793,946.01	472	1
Electrificación	708,483.76	354,241.89	177,120.94	177,120.93	573	1

1/ Cifras al mes de septiembre.

FUENTE: Secretaría de Desarrollo Social y Humano.

**INVERSIÓN AUTORIZADA MEDIANTE EL PROGRAMA
DE APOYO A ZONAS DE ATENCIÓN PRIORITARIAS
SEGÚN MUNICIPIO
2011 1/
(Pesos)**

Municipio	Total	Federal	Estatal	Municipal	Número de Beneficiarios	Número de Obras
Estado	180,815,218.50	141,714,409.46	19,550,405.08	19,550,403.96	30,309	126
Ahome	14,762,956.77	14,173,691.57	294,632.60	294,632.60	1,396	3
Badiraguato	24,559,127.87	20,347,137.51	2,105,995.18	2,105,995.18	3,791	25
Choix	18,558,895.29	14,438,525.31	2,060,184.99	2,060,184.99	2,977	23
Cosalá	5,221,084.37	2,610,542.19	1,305,271.09	1,305,271.09	866	10
Culiacán	12,059,485.08	9,760,627.80	1,149,428.64	1,149,428.64	1,469	7
El Fuerte	23,249,073.48	18,595,672.70	2,326,700.39	2,326,700.39	1,416	8
Elota	6,223,340.43	3,111,670.21	1,555,835.11	1,555,835.11	922	2
Escuinapa	4,840,234.28	2,420,117.14	1,210,058.57	1,210,058.57	803	3
Mocorito	3,415,632.00	1,707,816.00	853,908.00	853,908.00	65	2
Rosario	2,212,738.88	2,212,738.88	0.00	0.00	412	5
San Ignacio	3,910,385.02	3,910,385.02	0.00	0.00	426	4
Sinaloa	61,802,265.03	48,425,485.13	6,688,390.51	6,688,389.39	15,766	34

1/ Cifras al mes de septiembre.

FUENTE: Secretaría de Desarrollo Social y Humano.

**INVERSIÓN AUTORIZADA MEDIANTE EL PROGRAMA
DE APOYO A ZONAS DE ATENCIÓN PRIORITARIAS
SEGÚN PROGRAMA
2011 1/
(Pesos)**

Programa	Total	Federal	Estatad	Municipal	Número de Beneficiarios	Número de Obras
Total	180,815,218.12	141,714,409.08	19,550,405.08	19,550,403.96	30,309	126
Electrificación	122,506,654.65	101,942,455.43	10,282,100.17	10,282,099.05	19,694	114
Alcantarillado	25,039,470.00	19,311,948.18	2,863,760.91	2,863,760.91	2,918	6
Agua Potable	22,469,093.47	15,060,005.47	3,704,544.00	3,704,544.00	4,097	6
Saneamiento	10,800,000.00	5,400,000.00	2,700,000.00	2,700,000.00	3,600	0

1/ Cifras al mes de septiembre.

FUENTE: Secretaría de Desarrollo Social y Humano.

**INVERSIÓN AUTORIZADA MEDIANTE EL PROGRAMA
RESCATE DE ESPACIOS PÚBLICOS
SEGÚN MUNICIPIO
2011 1/
(Pesos)**

Municipio	Total	Federal	Estatad	Municipal	Número de Beneficiarios	Número de Obras
Estado	52,116,211.00	26,053,987.00	16,034,929.00	10,027,295.00	110,345	36
Ahome	10,552,030.00	5,276,015.00	3,300,000.00	1,976,015.00	18,552	11
Culiacán	14,755,524.00	7,377,762.00	4,974,516.00	2,403,246.00	50,100	11
Guasave	9,278,835.00	4,639,418.00	2,900,000.00	1,739,417.00	22,000	6
Mazatlán	10,449,890.00	5,220,826.00	2,610,413.00	2,618,651.00	13,430	5
Salvador Alvarado	7,079,932.00	3,539,966.00	2,250,000.00	1,289,966.00	6,263	3

1/ Cifras al mes de septiembre.

FUENTE: Secretaría de Desarrollo Social y Humano.

**INVERSIÓN AUTORIZADA MEDIANTE EL PROGRAMA
RESCATE DE ESPACIOS PÚBLICOS
SEGÚN PROGRAMA
2011 1/
(Pesos)**

Programa	Total	Federal	Estatad	Municipal	Número de Beneficiarios	Número de Obras
Total	52,116,211	26,053,987.00	16,034,929.00	10,027,295.00	110,345	36
Infraestructura						
Física	52,116,211	26,053,987.00	16,034,929.00	10,027,295.00	110,345	36

1/ Cifras al mes de septiembre.

FUENTE: Secretaría de Desarrollo Social y Humano.

**INVERSIÓN AUTORIZADA MEDIANTE EL PROGRAMA
DE RESCATE DE ESPACIOS PÚBLICOS ÁREA SOCIAL
SEGÚN MUNICIPIO
2011 1/
(Pesos)**

Municipio	Total	Federal	Estatad	Municipal	Número de Beneficiarios	Número de Acciones
Estado	12,201,537.00	6,100,753.00	873,320.00	5,227,464.00	3,668	94
Mazatlán	12,201,537.00	6,100,753.00	873,320.00	5,227,464.00	3668	94

1/ Cifras al mes de septiembre.

FUENTE: Secretaría de Desarrollo Social y Humano.

**INVERSIÓN AUTORIZADA MEDIANTE EL PROGRAMA
RESCATE DE ESPACIOS PÚBLICOS ÁREA SOCIAL
SEGÚN PROGRAMA
2011 1/
(Pesos)**

Programa	Total	Federal	Estatad	Municipal	Número de Beneficiarios
Total	12,201,537	6,100,753.00	873,320.00	5,227,464.00	3,668
Proyecto Social	12,201,537	6,100,753.00	873,320.00	5,227,464.00	3,668

1/ Cifras al mes de septiembre.

FUENTE: Secretaría de Desarrollo Social y Humano.

**INVERSIÓN AUTORIZADA MEDIANTE EL PROGRAMA
HABITAT
SEGÚN MUNICIPIO
2011 1/
(Pesos)**

Municipio	Total	Federal	Estatal	Municipal	Número de Beneficiarios	Número de Obras
Estado	95,514,973.14	47,714,252.57	27,785,067.00	20,015,653.57	40,846	111
Ahome	7,789,993.14	3,894,996.57	2,562,791.00	1,332,205.57	4,363	12
Culiacán	21,042,590.00	10,521,295.00	6,783,477.00	3,737,818.00	10,640	34
Guasave	26,359,634.00	13,179,817.00	8,204,338.00	4,975,479.00	4,646	21
Mazatlán	19,234,130.00	9,573,831.00	4,598,029.00	5,062,270.00	14,080	19
Navolato	15,525,754.00	7,762,877.00	3,881,432.00	3,881,445.00	5,507	19
Salvador A.	5,562,872.00	2,781,436.00	1,755,000.00	1,026,436.00	1,610	6

1/ Cifras al mes de septiembre.

FUENTE: Secretaría de Desarrollo Social y Humano.

**INVERSIÓN AUTORIZADA MEDIANTE EL PROGRAMA
HABITAT
SEGÚN PROGRAMA
2011 1/
(Pesos)**

Programa	Total	Federal	Estatad	Municipal	Número de Beneficiarios	Número de Obras
Total	95,514,973.14	47,714,252.57	27,785,067.00	20,015,653.57	40,846	111
Agua potable	3,077,528.00	1,538,764.00	903,090.00	635,674.00	727	14
Alcantarillado y drenaje sanitario	7,752,644.00	3,833,088.00	2,044,813.00	1,874,743.00	9,530	23
Banquetas y andadores peatonales	12,271,168.00	6,135,584.00	5,134,802.00	1,000,782.00	2,384	8
Desarrollo de Centros Comunitarios	8,065,848.00	4,032,924.00	2,191,937.00	1,840,987.00	10,943	18
Electrificación	4,005,024.00	2,002,512.00	1,084,744.00	917,768.00	4,066	17
Infraestructura deportiva	400,860.00	200,430.00	100,215.00	100,215.00	0	1
Pavimentación en diversos sectores	54,003,277.14	27,001,638.57	15,404,856.00	11,596,782.57	12,130	26
Equipamiento para el Saneamiento	5,938,624.00	2,969,312.00	920,610.00	2,048,702.00	1,066	4

1/ Cifras al mes de septiembre.

FUENTE: Secretaría de Desarrollo Social y Humano.

**INVERSIÓN AUTORIZADA MEDIANTE LOS PROGRAMAS
DE HABITAT SOCIAL
SEGÚN MUNICIPIO
2011 1/
(Pesos)**

Municipio	Total	Federal	Estatal	Municipal	Número de Beneficiarios	Número de Acciones
Estado	7,013,584.00	3,499,806.00	1,749,903.00	1,763,875.00	4,464	56
Mazatlán	3,541,584.00	1,763,806.00	881,903.00	895,875.00	1,964	34
Navolato	3,472,000.00	1,736,000.00	868,000.00	868,000.00	2,500	22

1/ Cifras al mes de septiembre
FUENTE: Secretaría de Desarrollo Social y Humano.

**INVERSIÓN AUTORIZADA MEDIANTE EL PROGRAMA
HABITAT SOCIAL
SEGÚN PROGRAMA
2011 1/
(Pesos)**

Programa	Total	Federal	Estatal	Municipal
Total	7,013,584.00	3,499,806.00	1,749,903.00	1,763,875.00
Desarrollo Comunitario	7,013,584.00	3,499,806.00	1,749,903.00	1,763,875.00

1/ Cifras al mes de septiembre.
FUENTE: Secretaría de Desarrollo Social y Humano.

**INVERSIÓN AUTORIZADA MEDIANTE EL PROGRAMA
3 X 1 PARA MIGRANTES
SEGÚN MUNICIPIO
2011 1/
(Pesos)**

Municipio	Total	Federal	Estatal	Municipal	Migrantes
Estado	18,184,661.95	5,041,107.75	5,041,107.75	3,527,797.74	4,574,648.71
Ahome	5,880,228.85	1,956,834.93	1,470,057.21	983,279.50	1,470,057.21
Choix	2,240,300.00	1,120,150.00	560,075.00	0.00	560,075.00
Elota	4,000,000.89	1,000,000.00	1,000,000.00	1,000,000.89	1,000,000.00
Guasave	6,064,132.21	964,122.82	2,010,975.54	1,544,517.35	1,544,516.50

(Continúa)

**INVERSIÓN AUTORIZADA MEDIANTE EL PROGRAMA
3 X 1 PARA MIGRANTES
SEGÚN MUNICIPIO
2011 1/
(Pesos)**

Municipio	Número de Beneficiarios	Número de Obras
Estado	63,168	24
Ahome	16,917	9
Choix	1,684	5
Elota	42,500	1
Guasave	2,067	9

1/ Cifras al mes de septiembre.
FUENTE: Secretaría de Desarrollo Social y Humano.

**INVERSIÓN AUTORIZADA MEDIANTE EL PROGRAMA
3 X 1 PARA MIGRANTES
SEGÚN PROGRAMA
2011 1/
(Pesos)**

Programa	Total	Federal	Estatad	Municipal	Beneficiarios
Total	18,184,661.95	5,041,107.75	5,041,107.75	3,527,797.74	4,574,648.71
3x1 para Migrantes	18,184,661.95	5,041,107.75	5,041,107.75	3,527,797.74	4,574,648.71

1/ Cifras al mes de septiembre.

FUENTE: Secretaría de Desarrollo Social y Humano.

**INVERSIÓN AUTORIZADA MEDIANTE EL PROGRAMA
JORNALEROS AGRÍCOLAS
SEGÚN MUNICIPIO
2011 1/
(Pesos)**

Municipio	Total	Federal	Estatal	Número de Beneficiarios	Número de Obras
Estado	18,104,404.92	9,052,202.40	9,052,202.52	1,620	14
Ahome	842,355.08	421,177.52	421,177.56	80	3
Escuinapa	2,656,891.51	1,328,445.76	1,328,445.75	520	3
Guasave	3,346,805.49	1,673,402.73	1,673,402.76	400	2
Mazatlán	528,862.53	264,431.25	264,431.28	180	3
Rosario	10,729,490.31	5,364,745.14	5,364,745.17	440	3

1/ Cifras al mes de septiembre.

FUENTE: Secretaría de Desarrollo Social y Humano.

**INVERSIÓN AUTORIZADA MEDIANTE EL PROGRAMA
JORNALEROS AGRÍCOLAS
SEGÚN PROGRAMA
2011 1/
(Pesos)**

Programa	Total	Federal	Estatal	Número de Beneficiarios	Número de Obras
Total	18,104,404.92	9,052,202.40	9,052,202.52	1,620	14
Infraestructura Educativa	13,186,909.13	6,593,454.52	6,593,454.61	820	11
Vivienda	3,346,805.49	1,673,402.73	1,673,402.76	400	2
Planta Tratadora de Aguas Residuales	1,570,690.30	785,345.15	785,345.15	400	1

1/ Cifras al mes de septiembre.

FUENTE: Secretaría de Desarrollo Social y Humano.

**INVERSIÓN AUTORIZADA MEDIANTE EL PROGRAMA
EMPLEO TEMPORAL
SEGÚN MUNICIPIO
2011 1/
(Pesos)**

Municipio	Total	Federal	Estatal	Número de Beneficiarios	Número de Obras
Estado	7,914,036.20	7,164,323.21	749,712.99	6,864	72
Angostura	2,614,094.00	2,414,375.34	199,718.66	1,648	55
Guasave	2,999,960.00	2,749,963.34	249,996.66	740	8
Navolato	2,299,982.20	1,999,984.53	299,997.67	4,476	9

1/ Cifras al mes de septiembre.

FUENTE: Secretaría de Desarrollo Social y Humano.

**INVERSIÓN AUTORIZADA MEDIANTE EL PROGRAMA
EMPLEO TEMPORAL
SEGÚN PROGRAMA
2011 1/
(Pesos)**

Programa	Total	Federal	Estatal
Total	7,914,036.20	7,164,323.21	749,712.99
Vivienda	3,677,506.00	3,311,698.52	365,807.48
Infraestructura Educativa	2,389,033.00	2,246,105.39	142,927.61
Urbanización	1,847,497.20	1,606,519.30	240,977.90

1/ Cifras al mes de septiembre.

FUENTE: Secretaría de Desarrollo Social y Humano.

**INVERSIÓN AUTORIZADA MEDIANTE EL PROGRAMA
DE OPCIONES PRODUCTIVAS
SEGÚN MUNICIPIO
2011 1/
(Pesos)**

Municipio	Total	Federal	Estatad	Inversión Municipal
Estado	5,245,440.00	2,367,048.00	2,367,048.00	511,344.00
Ahome	314,000.00	141,600.00	141,600.00	30,800.00
Badiraguato	423,000.00	191,250.00	191,250.00	40,500.00
Choix	555,100.00	250,095.00	250,095.00	54,910.00
Concordia	344,500.00	155,175.00	155,175.00	34,150.00
Cosalá	110,000.00	49,500.00	49,500.00	11,000.00
Culiacán	192,400.00	86,880.00	86,880.00	18,640.00
El Fuerte	566,000.00	255,000.00	255,000.00	56,000.00
Guasave	651,500.00	294,375.00	294,375.00	62,750.00
Mazatlán	213,440.00	96,348.00	96,348.00	20,744.00
Rosario	830,500.00	375,075.00	375,075.00	80,350.00
San Ignacio	100,000.00	45,000.00	45,000.00	10,000.00
Sinaloa	945,000.00	426,750.00	426,750.00	91,500.00

1/ Cifras al mes de septiembre.

FUENTE: Secretaría de Desarrollo Social y Humano.

**INVERSIÓN AUTORIZADA MEDIANTE EL PROGRAMA
DE OPCIONES PRODUCTIVAS
SEGÚN MUNICIPIO
2011 1/
(Pesos)**

Municipio	Número de Beneficiarios
Estado	232
Ahome	16
Badiraguato	17
Choix	23
Concordia	17
Cosalá	6
Culiacán	9
El Fuerte	23
Guasave	33
Mazatlán	10
Rosario	26
San Ignacio	4
Sinaloa	48

1/ Cifras al mes de septiembre.
FUENTE: Secretaría de Desarrollo Social y Humano.

**INVERSIÓN AUTORIZADA MEDIANTE LOS PROGRAMAS
DE OPCIONES PRODUCTIVAS
SEGÚN PROGRAMA
2011 1/
(Pesos)**

Programa	Total	Federal	Estatal	Beneficiarios
Total	5,245,440.00	2,367,048.00	2,367,048.00	511,344.00
Opciones Productivas	5,245,440.00	2,367,048.00	2,367,048.00	511,344.00

1/ Cifras al mes de septiembre.

FUENTE: Secretaría de Desarrollo Social y Humano.

**INVERSIÓN AUTORIZADA MEDIANTE EL PROGRAMA
COINVERSIÓN SOCIAL
SEGÚN ASOCIACIÓN
2011 1/
(Pesos)**

Asociación	Total	Federal	Estatal	Número de Beneficiarios
Total	5,294,518.00	2,647,259.00	2,647,259.00	23,117
Casa Hogar Santa Eduwiges	439,760.00	219,880.00	219,880.00	44
Misión de NAIM	326,618.00	163,309.00	163,309.00	24
Asociación Alzheimer de Los Mochis	334,800.00	167,400.00	167,400.00	14
Asociación Padres y Compadres	400,000.00	200,000.00	200,000.00	55
Comunidad de SINAI	295,010.00	147,505.00	147,505.00	40
Pro-Familia de Jornaleros	400,000.00	200,000.00	200,000.00	1,000
Casa Hogar San Damián	340,000.00	170,000.00	170,000.00	40
Másvalidos	400,000.00	200,000.00	200,000.00	420
Déjalos ir con Amor	240,000.00	120,000.00	120,000.00	150
Acción Comunitaria por la	307,800.00	153,900.00	153,900.00	500
Leones Mochis	330,000.00	165,000.00	165,000.00	235
Banco de Alimentos de Culiacán	320,000.00	160,000.00	160,000.00	20,051
Programa de Rehabilitación Organizado por Jóvenes Incapacitados de México Occidental	400,000.00	200,000.00	200,000.00	489
Centro de Rehabilitación Neurológica y Aprendizaje de Sinaloa	400,000.00	200,000.00	200,000.00	25
Albergue Mazatlán	360,530.00	180,265.00	180,265.00	30

1/ Cifras al mes de septiembre

FUENTE: Secretaría de Desarrollo Social y Humano.

**INVERSIÓN AUTORIZADA MEDIANTE EL PROGRAMA
COINVERSIÓN SOCIAL
SEGÚN PROGRAMA
2011 1/
(Pesos)**

Programa	Total	Federal	Estatal	Número de Beneficiarios
Total	5,294,518.00	2,647,259.00	2,647,259.00	23,117
Asistencia Social y Servicios Comunitarios	5,294,518.00	2,647,259.00	2,647,259.00	23,117

1/ Cifras al mes de septiembre.

FUENTE: Secretaría de Desarrollo Social y Humano.

**INVERSIÓN AUTORIZADA MEDIANTE EL PROGRAMA
70 Y MÁS
SEGÚN MUNICIPIO
2011 1/
(Pesos)**

Municipio	Total	Estatal	Número de Beneficiarios
Estado	127,347,000.00	127,347,000.00	26,000
Ahome	22,000,000.00	22,000,000.00	5,000
Culiacán	45,347,000.00	45,347,000.00	10,000
Escuinapa	5,000,000.00	5,000,000.00	500
Guasave	15,000,000.00	15,000,000.00	2,500
Mazatlán	21,000,000.00	21,000,000.00	5,000
Navolato	4,000,000.00	4,000,000.00	500
Salvador Alvarado	15,000,000.00	15,000,000.00	2,500

1/ Cifras al mes de septiembre.

FUENTE: Secretaría de Desarrollo Social y Humano.

**INVERSIÓN AUTORIZADA MEDIANTE EL PROGRAMA
70 Y MÁS
SEGÚN PROGRAMA
2011 1/
(Pesos)**

Programa	Total	Estatal	Número de Beneficiarios
Total	127,347,000.00	127,347,000.00	26,000
Programa 70 y MÁS	127,347,000.00	127,347,000.00	26,000

1/ Cifras al mes de septiembre.
FUENTE: Secretaría de Desarrollo Social y Humano.

**INVERSIÓN AUTORIZADA MEDIANTE EL FONDO DE INVERSIÓN
ESTATAL PARA LA INFRAESTRUCTURA SOCIAL MUNICIPAL
SEGÚN MUNICIPIO
2011 1/
(Pesos)**

Municipio	Total	Estatad
Estado	676,190,531.00	676,190,531.00
Ahome	75,117,379.00	75,117,379.00
Angostura	9,410,765.00	9,410,765.00
Badiraguato	44,401,227.00	44,401,227.00
Choix	18,275,939.00	18,275,939.00
Concordia	12,165,464.00	12,165,464.00
Cosalá	10,177,928.00	10,177,928.00
Culiacán	144,918,660.00	144,918,660.00
El Fuerte	37,409,094.00	37,409,094.00
Elota	23,290,268.00	23,290,268.00
Escuinapa	13,397,767.00	13,397,767.00
Guasave	79,616,156.00	79,616,156.00
Mazatlán	52,846,660.00	52,846,660.00
Mocorito	22,021,440.00	22,021,440.00
Navolato	43,880,183.00	43,880,183.00
Rosario	16,206,529.00	16,206,529.00
Salvador Alvarado	11,765,835.00	11,765,835.00
San Ignacio	12,895,562.00	12,895,562.00
Sinaloa	48,393,675.00	48,393,675.00

1/ Cifras al mes de septiembre.

FUENTE: Secretaría de Desarrollo Social y Humano.

**INVERSIÓN AUTORIZADA MEDIANTE EL FONDO DE INVERSIÓN
ESTATAL PARA LA INFRAESTRUCTURA SOCIAL MUNICIPAL
SEGÚN PROGRAMA
2011 1/
(Pesos)**

Programa	Total	Estatad
Total	676,190,531.00	676,190,531.00
Fondo de Inversión Estatal para la Infraestructura Social Municipal	676,190,531.00	676,190,531.00

1/ Cifras al mes de septiembre.
FUENTE: Secretaría de Desarrollo Social y Sustentable.

**INVERSIÓN AUTORIZADA MEDIANTE
EL PROGRAMA MEDIO AMBIENTE Y RECURSOS NATURALES
SEGÚN MUNICIPIO
2011 1/
(Pesos)**

Municipio	Total	Federal	Estatad	Municipal
Estado	29,991,984.39	22,626,911.14	4,398,972.92	2,966,100.33
Angostura	1,055,600.00	812,000.00	121,800.00	121,800.00
Choix	1,055,600.00	812,000.00	121,800.00	121,800.00
Concordia	1,055,600.00	812,000.00	121,800.00	121,800.00
Culiacán	3,268,000.00	2,513,846.17	754,153.83	0.00
El Fuerte	2,111,200.00	1,624,000.00	243,600.00	243,600.00
Escuinapa	2,111,200.00	1,624,000.00	243,600.00	243,600.00
Mazatlán	7,555,000.00	5,367,692.34	804,607.33	1,382,700.33
Mocorito	1,055,600.00	812,000.00	121,800.00	121,800.00
Rosario	2,111,200.00	1,624,000.00	243,600.00	243,600.00
Salvador Alvarado	1,055,600.00	812,000.00	121,800.00	121,800.00
Sinaloa	2,111,200.00	1,624,000.00	243,600.00	243,600.00
Alcance Estatal	5,446,184.39	4,189,372.63	1,256,811.76	0.00

Nota: CONAFOR no ha informado la distribución del gasto por municipio.
1/ Cifras al mes de septiembre.

FUENTE: Secretaría de Desarrollo Social y Humano.

**INVERSIÓN AUTORIZADA MEDIANTE
EL PROGRAMA MEDIO AMBIENTE Y RECURSOS NATURALES
SEGÚN PROGRAMA
2011 1/
(Pesos)**

Programa	Total	Federal	Estatad	Municipal
Total	29,991,984.39	22,626,911.14	4,398,972.92	2,966,100.33
Adquisición de Vehículos de Recolección de Residuos para Nueve Municipios del Estado de Sinaloa	13,722,800.00	10,556,000.00	1,583,400.00	1,583,400.00
Adquisición de Compactadora para la Adquisición de Relleno Sanitario de Mazatlán	7,555,000.00	5,367,692.34	804,607.33	1,382,700.33
Adquisición de Estación Automática Fija de Monitoreo para la Calidad del Aire para la Cd. de Culiacán	3,268,000.00	2,513,846.17	754,153.83	0.00
Plan Estratégico de Educación Ambiental para el Estado de Sinaloa	5,446,184.39	4,189,372.63	1,256,811.76	0.00

1/ Cifras al mes de septiembre.
FUENTE: Secretaría de Desarrollo Social y Humano.

**INVERSIÓN AUTORIZADA MEDIANTE EL PROGRAMA COMISIÓN
PARA LA ATENCIÓN DE LAS COMUNIDADES INDÍGENAS
DEL ESTADO DE SINALOA
SEGÚN MUNICIPIO
2011 1/
(Pesos)**

Municipio	Total	Estatal	Número de Beneficiarios
Estado	5,403,216.00	5,403,216.00	38
Ahome	1,670,801.00	1,670,801.00	15
Angostura	614,401.00	614,401.00	3
Choix	1,012,401.00	1,012,401.00	7
El Fuerte	1,122,811.00	1,122,811.00	11
Guasave	493,901.00	493,901.00	1
Sinaloa	488,901.00	488,901.00	1

1/ Cifras al mes de septiembre.

FUENTE: Secretaría de Desarrollo Social y Humano.

**INVERSIÓN AUTORIZADA MEDIANTE EL PROGRAMA COMISIÓN
PARA LA ATENCIÓN DE LAS COMUNIDADES INDÍGENAS
DEL ESTADO DE SINALOA
SEGÚN PROGRAMA
2011 1/
(Pesos)**

Programa	Total	Estatal	Número de Beneficiarios
Total	5,043,216.00	5,043,216.00	38
Apoyo a Comunidades Indigenas	5,043,216.00	5,043,216.00	38

1/ Cifras al mes de septiembre.
FUENTE: Secretaría de Desarrollo Social y Humano.

**ESTABLECIMIENTOS DE LA INDUSTRIA FORESTAL
POR TIPO DE TENENCIA SEGÚN GIRO
2011 1/**

Giro	Total	Ejidal	Comunal	Particular
Total	350	5	1	344
Carpinterías	80	0	0	80
Madererías	70	0	0	70
Carbonería	59	0	0	59
Aserraderos	38	5	1	32
Almacenamiento de estacón, retén, carbón y madera	37	0	0	37
Fábricas de tarimas Pacios de almacenamiento de materia prima forestal	20	0	0	20
Almacenamiento de leña	6	0	0	6
Fábricas de muebles	4	0	0	4
Carboneras	3	0	0	3
Fábrica de chapa y triplay	2	0	0	2
Taller de moldurado	1	0	0	1
Impregnadora de madera	1	0	0	1
Bodega de madera aserrada áspera	1	0	0	1

NOTA: Estas cifras corresponden a la industria que cuenta con el Registro Forestal Nacional.

1/ Cifras al mes de septiembre.

FUENTE: Secretaría de Medio Ambiente y Recursos Naturales, delegación estatal.

**SUPERFICIE FORESTAL AUTORIZADA POR ESPECIE SEGÚN MUNICIPIO
2011 1/
(Hectáreas)**

Municipio	Total	Pino-Encino	Comunes Tropicales
Estado	7,465	5,499	1,966
Concordia	5,179	5,179	0
Mocorito	1,850	0	1,850
Rosario	321	321	0
San Ignacio	116	0	116

1/ Cifras al mes de septiembre.

FUENTE: Secretaría de Medio Ambiente y Recursos Naturales, delegación estatal.

**VOLUMEN AUTORIZADO PARA APROVECHAMIENTO MADERABLE
POR ESPECIE SEGÚN MUNICIPIO
2011 1/
(Metros Cúbicos Rollo Total Árbol)**

Municipio	Total	Pino	Encino	Comunes Tropicales
Estado	112,968	72,055	22,502	18,411
Concordia	90,186	68,052	22,134	0
Mocorito	18,027	0	0	18,027
Rosario	4,371	4,003	368	0
San Ignacio	384	0	0	384

1/ Cifras al mes de septiembre.

FUENTE: Secretaría de Medio Ambiente y Recursos Naturales, delegación estatal.

**VOLUMEN DE LA PRODUCCIÓN FORESTAL MADERABLE
POR ESPECIES SEGÚN MUNICIPIO
2011 1/
(Metros Cúbicos Rollo Total Árbol)**

Municipio	Total	Pino	Encino	Comunes Tropicales
Estado	16,330	9,267	142	6,920
Badiraguato	4,229	4,087	142	0
Choix	472	0	0	472
Concordia	5,181	5,181	0	0
Culiacán	390	0	0	390
El Fuerte	687	0	0	687
Elota	1,742	0	0	1,742
Mocorito	306	0	0	306
Rosario	125	0	0	125
San Ignacio	2,650	0	0	2,650
Sinaloa	549	0	0	549

1/ Cifras al mes de septiembre.

FUENTE: Secretaría de Medio Ambiente y Recursos Naturales, delegación estatal.

**VALOR DE LA PRODUCCIÓN FORESTAL MADERABLE
POR ESPECIE SEGÚN MUNICIPIO
2011 1/
(Miles de pesos)**

Municipio	Total	Pino	Encino	Comunes Tropicales
Estado	9,945	6,487	50	3,408
Badiraguato	2,910	2,861	50	0
Choix	226	0	0	226
Concordia	3,626	3,626	0	0
Culiacán	213	0	0	213
El Fuerte	389	0	0	389
Elota	929	0	0	929
Mocorito	195	0	0	195
Rosario	47	0	0	47
San Ignacio	1,147	0	0	1,147
Sinaloa	263	0	0	263

1/ Cifras al mes de septiembre.

FUENTE: Secretaría de Medio Ambiente y Recursos Naturales, delegación estatal.

**CAPACIDAD INSTALADA DE LA INDUSTRIA FORESTAL
SEGÚN MUNICIPIO Y GIRO
2011**

Municipio	Total de Giros	Capacidad		Empleos Generados
		Almacenamiento (Metros Cúbicos)	Instalada (Metros Cúbicos)	
Estado		27,148	976	123
Ahome				
	Aserradero	500	16	15
	Carbonería	46	0	3
Badiraguato				
	Aserradero	2,000	800	15
Concordia				
	Centro de almacenamiento	6,000	0	3
Culiacán				
	Aserraderos	200	15	15
	Centro de almacenamiento de materias primas forestales	500	0	3
	Carbonera	125	0	3
El Fuerte				
	Aserraderos	530	28	15
	Centro de almacenamiento de materias primas forestales	200	0	3

(Continúa)

**CAPACIDAD INSTALADA DE LA INDUSTRIA FORESTAL
SEGÚN MUNICIPIO Y GIRO
2011**

Municipio	N° Total de Giros	Capacidad		Empleos Generados
		Almacenamiento (Metros Cúbicos)	Instalada (Metros Cúbicos)	
Mazatlán	Madererías	142	0	3
	Fábrica de tarima	150	3	15
	Centro de almacenamiento de materias primas forestales	2,400	0	3
Mocorito	Centro de almacenamiento de materias primas forestales	1,000	0	3
	Centro de almacenamiento de materias primas forestales	10,000	0	3
Navolato				
Rosario	Fábrica de tarima	1,355	114	15
Sinaloa	Centro de almacenamiento de materias primas forestales	1,500	0	3
	Centro de almacenamiento	500	0	3

FUENTE: Secretaría de Medio Ambiente y Recursos Naturales, delegación estatal.

**CAPACIDAD DE TRANSFORMACIÓN DE LA INDUSTRIA FORESTAL
SEGÚN SECTOR
2011**

Sector	Capacidad Instalada (Miles de Metros Cúbicos Rollo por Año)	En Operación (%)
2011	34,800	37
Privado	34,800	37

FUENTE: Secretaría de Medio Ambiente y Recursos Naturales, delegación estatal.

**EMPLEOS GENERADOS POR EL SECTOR FORESTAL
SEGÚN FASE DE EXPLOTACIÓN
2011**

Fase de Explotación	Empleos
Total	5,538
Extracción	2,900
Transformación	1,550
Comercialización	1,088

FUENTE: Secretaría de Medio Ambiente y Recursos Naturales, delegación estatal.

**NÚMERO DE INCENDIOS FORESTALES Y SUPERFICIE AFECTADA
SEGÚN MUNICIPIO**
2011 1/

Municipio	Número de Incendios	Superficie Afectada (Hectáreas)
Estado	77	4,024
Badiraguato	14	819
Choix	12	351
Concordia	13	1,184
Cosalá	11	361
Rosario	17	982
Sinaloa	10	327

1/ Cifras al cierre de temporada.

FUENTE: Comisión Nacional Forestal.

**PROGRAMA ESTATAL DE REFORESTACIÓN
2011 1/**

Municipio	Cantidad de Planta entregada	Valor de la Planta (Pesos) 2/	Superficie a Reforestar (Ha.)	Beneficiados
Estado	1,521,000	4,486,950.00	2,172.86	
Ahome	16,000	47,200.00	22.86	Asociación Ganadera Local
	16,000	47,200.00	22.86	Comité campesino
Angostura	32,000	94,400.00	45.71	Comité campesino
	32,000	94,400.00	45.71	Asociación Ganadera Local
Badiraguato	32,000	94,400.00	45.71	H. Ayuntamiento
	16,000	47,200.00	22.86	Comunidad Cariatapa
	16,000	47,200.00	22.86	Comunidad de los Tepehuajes
Choix	16,000	47,200.00	22.86	Asociación Ganadera Local
	16,000	47,200.00	22.86	Comité campesino
Concordia	48,000	141,600.00	68.57	Asociación Ganadera Local
	64,000	188,800.00	91.43	Comité campesino
	80,000	236,000.00	114.29	Comisaría Las Iguanas
Cosalá	16,000	47,200.00	22.86	Asociación Ganadera Local
	16,000	47,200.00	22.86	Comité campesino
	15,000	44,250.00	21.43	Comunidad de San José de las Bocas
	80,000	236,000.00	114.29	Sr. Macario Villanueva Padilla
Culiacán	16,000	47,200.00	22.86	Asociación Ganadera Local
	32,000	94,400.00	45.71	Asociación Ganadera de Eldorado
	16,000	47,200.00	22.86	Comunidad de Mojolo
	16,000	47,200.00	22.86	Comité campesino de Quilá
	48,000	141,600.00	68.57	Coordinación Organizadora de la Unidad Campesina, Comité Estatal
El Fuerte	16,000	47,200.00	22.86	Asociación Ganadera Local
	16,000	47,200.00	22.86	Comité campesino
Elota	16,000	47,200.00	22.86	H. Ayuntamiento
	16,000	47,200.00	22.86	Comité campesino

(Continúa)

PROGRAMA ESTATAL DE REFORESTACIÓN
2011 1/

Municipio	Cantidad de Planta entregada	Valor de la Planta (Pesos) 2/	Superficie a Reforestar (Ha.)	Beneficiados
Escuinapa	48,000	141,600.00	68.57	Asociación Ganadera Local
	32,000	94,400.00	45.71	Comité campesino
	16,000	47,200.00	22.86	FDPAS
	32,000	94,400.00	45.71	AARLC
Guasave	32,000	94,400.00	45.71	Asociación Ganadera Lic. Ernesto del Valle Osuna,
Mazatlán	32,000	94,400.00	45.71	Regidor de Ecología
	16,000	47,200.00	22.86	Asociación Ganadera Local
	16,000	47,200.00	22.86	Comité campesino
	32,000	94,400.00	45.71	Unión de Ejidos PPI
	32,000	94,400.00	45.71	Comunidad de El Avalito
	64,000	188,800.00	91.43	Comunidad de San Marcos
Mocorito	32,000	94,400.00	45.71	Asociación Ganadera Local
	32,000	94,400.00	45.71	Comité campesino
	16,000	47,200.00	22.86	Comité campesino
	32,000	94,400.00	45.71	Comunidad de Potrero de Los Gastelú
Navolato	32,000	94,400.00	45.71	Asociación Ganadera Local
	16,000	47,200.00	22.86	Comité campesino
Rosario	48,000	141,600.00	68.57	Asociación Ganadera Local
	16,000	47,200.00	22.86	Comité campesino
	16,000	47,200.00	22.86	Asociación de Agricultores
	16,000	47,200.00	22.86	FDPAS
Salvador Alvarado	32,000	94,400.00	45.71	Asociación Ganadera Local
	16,000	47,200.00	22.86	Dirección de Ecología Lic. Armando Camacho, Gerente de
San Ignacio	16,000	47,200.00	22.86	la JUMAPASA
	16,000	47,200.00	22.86	Asociación Ganadera Local
	32,000	94,400.00	45.71	Comité campesino
Sinaloa	16,000	47,200.00	22.86	Ejidatario Sr. Gerónimo Ramírez
	50,000	147,500.00	71.43	H.ayuntamiento
	16,000	47,200.00	22.86	Asociación Ganadera Local
	16,000	47,200.00	22.86	Comité campesino

1/ Cifras al mes de septiembre.

2/ Precio unitario por planta \$2.95.

FUENTE: Secretaría de Desarrollo Social y Humano.

**REACTIVACIÓN DE LA RED DE MONITOREO DE LA
CALIDAD DEL AIRE SEGÚN MUNICIPIO
2011 1/**

Municipio	Unidad de monitoreo	Equipo	Ubicación
Estado		5	
Ahome	Partículas mayores de 10 micras (ICAS)	1	H. Ayuntamiento
Culiacán	Partículas mayores de 10 micras (ICAS)	1	SCT. Recursos Hidráulicos
Guasave	Partículas mayores de 10 micras (ICAS)	1	Edificio Carlón
Mazatlán	Partículas mayores de 10 micras (ICAS)	1	IMSS Regional 3
Salvador Alvarado	Partículas mayores de 10 micras (ICAS)	1	H. Ayuntamiento

1/ Cifras al mes de octubre.

FUENTE: Secretaría de Desarrollo Social y Humano; Subsecretaría de Medio Ambiente Recursos Naturales, Dirección de Protección al Ambiente.

**LICENCIAS OTORGADAS PARA EL CONTROL DE EMISIONES
CONTAMINANTES Y VISITAS DE VERIFICACIÓN SEGÚN MUNICIPIO
2011 1/**

Municipio	Licencia	Visitas	Sector
Estado	7	8	
Ahome	1	2	Industria Manufacturera
Culiacán	3	3	Servicios
Navolato	2	2	Servicios
San Ignacio	1	1	Servicios

1/ Cifras al mes de septiembre.

FUENTE: Secretaría de Desarrollo Social y Humano, Subsecretaría de Medio Ambiente y Recursos Naturales, Dirección de Protección al Ambiente.

**INVERSIÓN AUTORIZADA PARA AGUA POTABLE, ALCANTARILLADO,
SANEAMIENTO Y ALCANTARILLADO PLUVIAL MEDIANTE
EL CONVENIO DE DESARROLLO SOCIAL Y HUMANO
SEGÚN MUNICIPIO
2011 1/
(Pesos)**

Municipio	Total	Federal	Estatal	Municipal	Número de Obras
Estado	733,667,631	434,207,008	160,540,632	138,919,991	95
Ahome	61,827,219	44,893,283	8,488,994	8,444,942	7
Angostura	11,462,618	8,111,818	1,880,718	1,470,083	6
Badiraguato	5,693,835	3,741,366	1,486,835	465,634	5
Choix	24,898,101	16,800,287	4,581,212	3,516,602	3
Concordia	848,335	106,203	742,132	0	0
Cosalá	5,711,735	2,804,198	1,814,991	1,092,546	4
Culiacán	79,259,504	51,011,050	14,799,166	13,449,288	15
El Fuerte	10,870,921	7,035,334	2,410,587	1,425,000	2
Elota	8,831,706	4,993,972	2,296,409	1,541,325	6
Escuinapa	6,266,123	2,580,410	2,062,534	1,623,179	5
Guasave	158,389,896	96,779,090	30,431,434	31,179,373	5
Mazatlán	226,594,211	111,356,298	58,732,823	56,505,090	8
Mocorito	13,669,118	8,146,678	3,546,259	1,976,180	7
Navolato	23,146,909	15,799,903	3,088,940	4,258,066	7
Rosario	30,136,569	19,973,465	5,502,355	4,660,750	3
Salvador Alvarado	11,207,033	6,027,015	2,516,039	2,663,979	5
San Ignacio	7,593,845	5,085,727	1,804,204	703,914	3
Sinaloa	25,354,898	16,469,226	4,941,632	3,944,041	4
Alcance estatal	21,905,056	12,491,687	9,413,369	0	0

1/ Cifras al mes de septiembre.

FUENTE: Comisión Estatal de Agua Potable y Alcantarillado de Sinaloa.

INVERSIÓN AUTORIZADA PARA AGUA POTABLE, ALCANTARILLADO, SANEAMIENTO Y ALCANTARILLADO PLUVIAL MEDIANTE MEDIANTE EL CONVENIO DE DESARROLLO SOCIAL Y HUMANO SEGÚN FONDO DE INVERSIÓN 2011 1/ (Pesos)

Fondo de Inversión	Total	Federal	Estatad	Municipal	Número de Obras
Total	733,667,631	434,207,008	160,540,632	138,919,991	95
Agua Potable, Alcantarillado y Saneamiento en Zonas Urbanas (APAZU)	368,074,937	221,404,659	75,198,210	71,472,068	41
Programa para la Sostenibilidad de los Servicios de Agua Potable y Saneamiento en Comunidades Rurales (PROSSAPyS)	130,993,662	90,698,693	21,752,916	18,542,052	39
Programa de Tratamiento de Aguas Residuales (PROTAR)	217,595,517	117,062,268	51,627,379	48,905,870	15
Agua Limpia	9,299,576	4,449,788	4,849,788	0	
Cultura del Agua	1,183,200	591,600	591,600	0	
Sequía	6,520,739	0	6,520,739	0	0

1/ Cifras al mes de septiembre.

FUENTE: Comisión Estatal de Agua Potable y Alcantarillado de Sinaloa.

**INVERSIÓN AUTORIZADA PARA AGUA POTABLE, ALCANTARILLADO,
SANEAMIENTO Y ALCANTARILLADO PLUVIAL MEDIANTE
EL CONVENIO DE DESARROLLO SOCIAL Y HUMANO
SEGÚN PROGRAMA
2011 1/
(Pesos)**

Programa	Total	Federal	Estatad	Municipal	Número de Obras
Total	733,667,631	434,207,008	160,540,632	138,919,991	95
Agua Potable	318,079,248	188,025,856	72,561,599	57,491,793	30
Alcantarillado	224,071,176	113,390,192	57,434,956	53,246,028	45
Saneamiento	190,551,910	132,308,311	30,296,180	27,947,419	19
Alcantarillado Pluvial	965,297	482,649	247,897	234,751	1

1/ Cifras al mes de septiembre.

FUENTE: Comisión Estatal de Agua Potable y Alcantarillado de Sinaloa.

**INVERSIÓN AUTORIZADA PARA AGUA POTABLE
MEDIANTE EL CONVENIO DE DESARROLLO SOCIAL Y HUMANO
SEGÚN MUNICIPIO
2011 1/
(Pesos)**

Municipio	Total	Federal	Estatad	Municipal	Número de Obras
Estado	318,079,248	188,025,856	72,561,599	57,491,793	30
Ahome	16,936,004	11,768,002	2,693,002	2,475,000	1
Angostura	4,282,599	2,971,964	860,635	450,000	2
Badiraguato	4,753,055	3,082,820	1,345,718	324,517	4
Choix	7,398,101	4,550,287	1,956,212	891,602	2
Concordia	848,335	106,203	742,132	0	0
Cosalá	1,838,670	945,139	711,350	182,181	1
Culiacán	20,048,220	8,978,324	5,389,121	5,680,775	1
El Fuerte	1,370,921	385,334	985,587	0	0
Elota	4,278,286	2,226,578	1,403,396	648,312	3
Escuinapa	1,269,372	581,710	563,508	124,154	1
Guasave	147,375,650	88,695,340	29,541,378	29,138,931	2
Mazatlán	64,963,181	38,708,467	13,454,714	12,800,000	1
Mocorito	8,444,104	5,142,050	2,231,011	1,071,043	4
Navolato	6,786,258	4,650,921	1,191,993	943,344	1
Rosario	1,094,791	253,187	841,604	0	0
Salvador Alvarado	8,511,340	4,531,322	1,916,039	2,063,979	4
San Ignacio	3,593,845	2,285,727	1,204,204	103,914	2
Sinaloa	5,354,898	3,169,226	1,591,632	594,041	1
Alcance estatal	8,931,618	4,993,256	3,938,361	0	0

1/ Cifras al mes de septiembre.

FUENTE: Comisión Estatal de Agua Potable y Alcantarillado de Sinaloa.

**INVERSIÓN AUTORIZADA PARA AGUA POTABLE
MEDIANTE EL CONVENIO DE DESARROLLO SOCIAL Y HUMANO
SEGÚN FONDO DE INVERSIÓN
2011 1/
(Pesos)**

Fondo de Inversión	Total	Federal	Estatad	Municipal	Número de Obras
Total	318,079,248	188,025,856	72,561,599	57,491,793	30
Agua Potable, Alcantarillado y Saneamiento en Zonas Urbanas (APAZU)	263,226,393	156,198,921	54,740,189	52,287,283	15
Programa para la Sostenibilidad de los Servicios de Agua Potable y Saneamiento en Comunidades Rurales (PROSSAPyS)	37,849,339	26,785,547	5,859,283	5,204,510	15
Programa de Tratamiento de Aguas Residuales (PROTAR)	0	0	0	0	0
Agua Limpia	9,299,576	4,449,788	4,849,788	0	0
Cultura del Agua	1,183,200	591,600	591,600	0	0
Seqúa	6,520,739	0	6,520,739	0	0

1/ Cifras al mes de septiembre.

FUENTE: Comisión Estatal de Agua Potable y Alcantarillado de Sinaloa.

**INVERSIÓN AUTORIZADA PARA ALCANTARILLADO
MEDIANTE EL CONVENIO DE DESARROLLO SOCIAL Y HUMANO
SEGÚN MUNICIPIO
2011 1/
(Pesos)**

Municipio	Total	Federal	Estatal	Municipal	Número de Obras
Estado	224,071,176	113,390,192	57,434,956	53,246,028	45
Ahome	27,529,369	19,270,558	4,042,431	4,216,380	4
Angostura	4,119,770	2,883,839	617,966	617,966	2
Badiraguato	940,780	658,546	141,117	141,117	1
Cosalá	3,873,065	1,859,059	1,103,641	910,365	3
Culiacán	16,149,772	10,856,541	2,569,284	2,723,947	9
El Fuerte	5,500,000	3,850,000	825,000	825,000	1
Elota	2,270,462	1,589,324	340,569	340,569	1
Escuinapa	4,996,751	1,998,700	1,499,025	1,499,025	4
Guasave	5,340,332	3,738,232	801,050	801,050	1
Mazatlán	83,643,396	22,210,377	31,503,019	29,930,000	5
Mocorito	5,041,604	2,821,219	1,315,248	905,137	3
Navolato	11,760,651	7,928,982	1,206,947	2,624,722	4
Rosario	29,041,778	19,720,278	4,660,750	4,660,750	3
Salvador Alvarado	2,000,000	800,000	600,000	600,000	1
San Ignacio	4,000,000	2,800,000	600,000	600,000	1
Sinaloa	10,000,000	6,300,000	1,850,000	1,850,000	2
Alcance estatal	7,863,447	4,104,538	3,758,909		0

1/ Cifras al mes de septiembre.

FUENTE: Comisión Estatal de Agua Potable y Alcantarillado de Sinaloa.

**INVERSIÓN AUTORIZADA PARA ALCANTARILLADO
MEDIANTE EL CONVENIO DE DESARROLLO SOCIAL Y HUMANO
SEGÚN FONDO DE INVERSIÓN
2011 1/
(Pesos)**

Fondo de Inversión	Total	Federal	Estatal	Municipal	Número de Obras
Total	224,071,176	113,390,192	57,434,956	53,246,028	45
Agua Potable, Alcantarillado y Saneamiento en Zonas Urbanas (APAZU)	92,425,853	57,185,327	18,172,290	17,068,235	23
Programa para la Sostenibilidad de los Servicios de Agua Potable y Saneamiento en Comunidades	78,266,012	53,723,818	13,120,366	11,421,827	17
Programa de Tratamiento de Aguas Residuales (PROTAR)	53,379,311	2,481,047	26,142,299	24,755,965	5

1/ Cifras al mes de septiembre.

FUENTE: Comisión Estatal de Agua Potable y Alcantarillado de Sinaloa.

**INVERSIÓN AUTORIZADA PARA SANEAMIENTO
MEDIANTE EL CONVENIO DE DESARROLLO SOCIAL Y HUMANO
SEGÚN MUNICIPIO
2011 1/
(Pesos)**

Municipio	Total	Federal	Estatad	Municipal	Número de Obras
Estado	190,551,910	132,308,311	30,296,180	27,947,419	19
Ahome	17,361,846	13,854,723	1,753,562	1,753,562	2
Angostura	3,060,249	2,256,015	402,117	402,117	2
Choix	17,500,000	12,250,000	2,625,000	2,625,000	1
Culiacán	42,122,507	30,706,682	6,606,010	4,809,815	4
El Fuerte	4,000,000	2,800,000	600,000	600,000	1
Elota	2,282,958	1,178,070	552,444	552,444	2
Guasave	5,673,914	4,345,517	89,006	1,239,392	2
Mazatlán	77,987,634	50,437,454	13,775,090	13,775,090	2
Mocorito	183,410	183,410	0	0	0
Navolato	4,600,000	3,220,000	690,000	690,000	2
Salvador Alvarado	695,693	695,693	0	0	0
Sinaloa	10,000,000	7,000,000	1,500,000	1,500,000	1
Alcance estatal	5,083,699	3,380,747	1,702,953	0	0

1/ Cifras al mes de septiembre.

FUENTE: Comisión Estatal de Agua Potable y Alcantarillado de Sinaloa.

**INVERSIÓN AUTORIZADA PARA SANEAMIENTO
MEDIANTE EL CONVENIO DE DESARROLLO SOCIAL Y HUMANO
SEGÚN FONDO DE INVERSIÓN
2011 1/
(Pesos)**

Fondo de Inversión	Total	Federal	Estatad	Municipal	Número de Obras
Total	190,551,910	132,308,311	30,296,180	27,947,419	19
Agua Potable, Alcantarillado y Saneamiento en Zonas Urbanas (APAZU)	11,457,394	7,537,762	2,037,833	1,881,799	2
Programa para la Sostenibilidad de los Servicios de Agua Potable y Saneamiento en Comunidades Rurales (PROSSAPyS)	14,878,310	10,189,328	2,773,267	1,915,715	7
Programa de Tratamiento de Aguas Residuales (PROTAR)	164,216,206	114,581,221	25,485,080	24,149,905	10

1/ Cifras al mes de septiembre.

FUENTE: Comisión Estatal de Agua Potable y Alcantarillado de Sinaloa.

**INVERSIÓN AUTORIZADA PARA ALCANTARILLADO PLUVIAL
MEDIANTE EL CONVENIO DE DESARROLLO SOCIAL Y HUMANO
SEGÚN MUNICIPIO
2011 1/
(Pesos)**

Municipio	Total	Federal	Estatal	Municipal	Número de Obras
Estado	965,297	482,649	247,897	234,751	1
Culiacán	965,297	482,649	247,897	234,751	1

1/ Cifras al mes de septiembre.

FUENTE: Comisión Estatal de Agua Potable y Alcantarillado de Sinaloa.

**INVERSIÓN AUTORIZADA PARA ALCANTARILLADO PLUVIAL
MEDIANTE EL CONVENIO DE DESARROLLO SOCIAL Y HUMANO
SEGÚN FONDO DE INVERSIÓN
2011 1/
(Pesos)**

Fondo de Inversión	Total	Federal	Estatal	Municipal	Número de Obras
Total	965,297	482,649	247,897	234,751	1
Agua Potable, Alcantarillado y Saneamiento en Zonas Urbanas (APAZU)	965,297	482,649	247,897	234,751	1

1/ Cifras al mes de septiembre.

FUENTE: Comisión Estatal de Agua Potable y Alcantarillado de Sinaloa.

**INVERSIÓN AUTORIZADA MEDIANTE EL FONDO DE INVERSIÓN
AGUA POTABLE, ALCANTARILLADO Y SANEAMIENTO
EN ZONAS URBANAS (APAZU)
SEGÚN MUNICIPIO
2011 1/
(Pesos)**

Municipio	Total	Federal	Estatad	Municipal	Número de Obras
Estado	368,074,937	221,404,659	75,198,210	71,472,068	41
Ahome	43,478,854	30,435,198	6,521,828	6,521,828	3
Angostura	3,500,000	2,600,000	450,000	450,000	2
Badiraguato	1,153,540	807,478	173,031	173,031	2
Choix	1,944,014	1,360,810	291,602	291,602	1
Cosalá	2,139,470	1,228,130	455,670	455,670	2
Culiacán	22,968,180	10,691,957	5,587,382	6,688,841	6
El Fuerte	5,500,000	3,850,000	825,000	825,000	1
Elota	2,485,000	994,000	745,500	745,500	3
Escuinapa	4,996,751	1,998,700	1,499,025	1,499,025	4
Guasave	143,000,000	85,800,000	28,600,000	28,600,000	1
Mazatlán	94,900,000	56,940,000	18,980,000	18,980,000	3
Mocorito	4,479,522	2,896,142	791,690	791,690	4
Navolato	7,034,736	4,620,842	1,206,947	1,206,947	3
Rosario	6,089,670	3,653,802	1,217,934	1,217,934	1
Salvador Alvarado	7,500,000	3,550,000	1,975,000	1,975,000	4
Sinaloa	7,000,000	4,900,000	1,050,000	1,050,000	1
Alcance estatal	9,905,200	5,077,600	4,827,600	0	0

1/ Cifras al mes de septiembre.

FUENTE: Comisión Estatal de Agua Potable y Alcantarillado de Sinaloa.

**INVERSIÓN AUTORIZADA MEDIANTE EL FONDO DE INVERSIÓN
AGUA POTABLE, ALCANTARILLADO Y SANEAMIENTO
EN ZONAS URBANAS (APAZU)
SEGÚN PROGRAMA
2011 1/
(Pesos)**

Programa	Total	Federal	Estatad	Municipal	Número de Obras
Total	368,074,937	221,404,659	75,198,210	71,472,068	41
Agua Potable	263,226,393	156,198,921	54,740,189	52,287,283	15
Alcantarillado	92,425,853	57,185,327	18,172,290	17,068,235	23
Saneamiento	11,457,394	7,537,762	2,037,833	1,881,799	2
Alcantarillado Pluvial	965,297	482,649	247,897	234,751	1

1/ Cifras al mes de septiembre.

FUENTE: Comisión Estatal de Agua Potable y Alcantarillado de Sinaloa.

**INVERSIÓN AUTORIZADA PARA AGUA POTABLE
MEDIANTE EL FONDO DE INVERSIÓN AGUA POTABLE , ALCANTARILLADO
Y SANEAMIENTO EN ZONAS URBANAS (APAZU)
SEGÚN MUNICIPIO
2011 1/
(Pesos)**

Municipio	Total	Federal	Estatad	Municipal	Número de Obras
Estado	263,226,393	156,198,921	54,740,189	52,287,283	15
Ahome	16,500,000	11,550,000	2,475,000	2,475,000	1
Angostura	3,500,000	2,600,000	450,000	450,000	2
Badiraguato	212,760	148,932	31,914	31,914	1
Choix	1,944,014	1,360,810	291,602	291,602	1
Culiacán	18,935,918	8,521,163	4,733,980	5,680,775	1
Elota	1,085,000	434,000	325,500	325,500	2
Guasave	143,000,000	85,800,000	28,600,000	28,600,000	1
Mazatlán	64,000,000	38,400,000	12,800,000	12,800,000	1
Mocorito	1,499,298	984,315	257,492	257,492	2
Salvador Alvarado	5,500,000	2,750,000	1,375,000	1,375,000	3
Alcance estatal	7,049,403	3,649,702	3,399,702	0	0

1/ Cifras al mes de septiembre.

FUENTE: Comisión Estatal de Agua Potable y Alcantarillado de Sinaloa.

**INVERSIÓN AUTORIZADA PARA ALCANTARILLADO
MEDIANTE EL FONDO DE INVERSIÓN AGUA POTABLE , ALCANTARILLADO
Y SANEAMIENTO EN ZONAS URBANAS (APAZU)
SEGÚN MUNICIPIO
2011 1/
(Pesos)**

Municipio	Total	Federal	Estatal	Municipal	Número de Obras
Estado	92,425,853	57,185,327	18,172,290	17,068,235	23
Ahome	17,233,529	12,063,471	2,585,029	2,585,029	1
Badiraguato	940,780	658,546	141,117	141,117	1
Cosalá	2,139,470	1,228,130	455,670	455,670	2
Culiacán	3,093,257	1,701,291	618,651	773,314	4
El Fuerte	5,500,000	3,850,000	825,000	825,000	1
Escuinapa	4,996,751	1,998,700	1,499,025	1,499,025	4
Mazatlán	30,900,000	18,540,000	6,180,000	6,180,000	2
Mocorito	2,980,224	1,911,828	534,198	534,198	2
Navolato	7,034,736	4,620,842	1,206,947	1,206,947	3
Rosario	6,089,670	3,653,802	1,217,934	1,217,934	1
Salvador Alvarado	2,000,000	800,000	600,000	600,000	1
Sinaloa	7,000,000	4,900,000	1,050,000	1,050,000	1
Alcance estatal	2,517,436	1,258,718	1,258,718	0	0

1/ Cifras al mes de septiembre.

FUENTE: Comisión Estatal de Agua Potable y Alcantarillado de Sinaloa.

**INVERSIÓN AUTORIZADA PARA SANEAMIENTO
MEDIANTE EL FONDO DE INVERSIÓN AGUA POTABLE , ALCANTARILLADO
Y SANEAMIENTO EN ZONAS URBANAS (APAZU)
SEGÚN MUNICIPIO
2011 1/
(Pesos)**

Municipio	Total	Federal	Estatad	Municipal	Número de Obras
Estado	11,457,394	7,537,762	2,037,833	1,881,799	2
Ahome	9,745,325	6,821,728	1,461,799	1,461,799	1
Elota	1,400,000	560,000	420,000	420,000	1
Alcance estatal	312,069	156,035	156,035	0	0

1/ Cifras al mes de septiembre.

FUENTE: Comisión Estatal de Agua Potable y Alcantarillado de Sinaloa.

**INVERSIÓN AUTORIZADA PARA ALCANTARILLADO PLUVIAL
MEDIANTE EL FONDO DE INVERSIÓN AGUA POTABLE , ALCANTARILLADO
Y SANEAMIENTO EN ZONAS URBANAS (APAZU)
SEGÚN MUNICIPIO
2011 1/
(Pesos)**

Municipio	Total	Federal	Estatad	Municipal	Número de Obras
Estado	965,297	482,649	247,897	234,751	1
Culiacán	939,005	469,503	234,751	234,751	1
Alcance estatal	26,292	13,146	13,146	0	0

1/ Cifras al mes de septiembre.

FUENTE: Comisión Estatal de Agua Potable y Alcantarillado de Sinaloa.

**INVERSIÓN AUTORIZADA MEDIANTE EL FONDO DE INVERSIÓN
PROGRAMA PARA LA SOSTENIBILIDAD DE LOS SERVICIOS DE AGUA POTABLE
Y SANEAMIENTO EN COMUNIDADES RURALES (PROSSAPyS)
SEGÚN MUNICIPIO
2011 1/
(Pesos)**

Municipio	Total	Federal	Estatad	Municipal	Número de Obras
Estado	130,993,662	90,698,693	21,752,916	18,542,052	39
Ahome	12,240,925	8,568,648	1,749,164	1,923,113	4
Angostura	5,800,550	4,060,385	870,083	870,083	3
Badiraguato	3,380,372	2,569,190	518,580	292,603	3
Choix	4,000,000	2,800,000	600,000	600,000	1
Cosalá	2,948,135	1,481,107	830,152	636,876	2
Culiacán	16,832,724	11,547,195	3,540,862	1,744,667	5
Elota	5,305,500	3,713,850	795,825	795,825	3
Escuinapa	620,768	496,614	0	124,154	1
Guasave	13,361,199	9,352,840	1,428,987	2,579,373	4
Mazatlán	5,243,396	3,670,377	1,573,019	0	1
Mocorito	7,485,056	4,705,964	1,594,601	1,184,490	3
Navolato	11,014,875	7,710,412	943,344	2,361,119	2
Rosario	22,952,108	16,066,476	3,442,816	3,442,816	2
Salvador Alvarado	2,296,596	1,607,617	0	688,979	1
San Ignacio	7,036,986	4,925,890	1,407,183	703,914	3
Sinaloa	3,960,271	2,772,190	594,041	594,041	1
Alcance estatal	6,514,200	4,649,940	1,864,260	0	0

1/ Cifras al mes de septiembre.

FUENTE: Comisión Estatal de Agua Potable y Alcantarillado de Sinaloa.

**INVERSIÓN AUTORIZADA MEDIANTE EL FONDO DE INVERSIÓN
PROGRAMA PARA LA SOSTENIBILIDAD DE LOS SERVICIOS DE AGUA POTABLE
Y SANEAMIENTO EN COMUNIDADES RURALES (PROSSAPyS)
SEGÚN PROGRAMA
2011 1/
(Pesos)**

Programa	Total	Federal	Estatad	Municipal	Número de Obras
Total	130,993,662	90,698,693	21,752,916	18,542,052	39
Agua Potable	37,849,339	26,785,547	5,859,283	5,204,510	15
Alcantarillado	78,266,012	53,723,818	13,120,366	11,421,827	17
Saneamiento	14,878,310	10,189,328	2,773,267	1,915,715	7

1/ Cifras al mes de septiembre.

FUENTE: Comisión Estatal de Agua Potable y Alcantarillado de Sinaloa.

**INVERSIÓN AUTORIZADA PARA AGUA POTABLE
MEDIANTE EL FONDO DE INVERSIÓN PROGRAMA PARA LA
SOSTENIBILIDAD DE LOS SERVICIOS DE AGUA POTABLE
Y SANEAMIENTO EN COMUNIDADES RURALES (PROSSAPyS)
SEGÚN MUNICIPIO**

2011 1/
(Pesos)

Municipio	Total	Federal	Estatad	Municipal	Número de Obras
Estado	37,849,339	26,785,547	5,859,283	5,204,510	15
Badiraguato	3,380,372	2,569,190	518,580	292,603	3
Choix	4,000,000	2,800,000	600,000	600,000	1
Cosalá	1,214,540	850,178	182,181	182,181	1
Elota	2,152,080	1,506,456	322,812	322,812	1
Escuinapa	620,768	496,614	0	124,154	1
Guasave	3,592,876	2,515,013	538,931	538,931	1
Mocorito	5,423,676	3,796,573	813,551	813,551	2
Navolato	6,288,960	4,402,272	943,344	943,344	1
Salvador Alvarado	2,296,596	1,607,617	0	688,979	1
San Ignacio	3,036,986	2,125,890	807,183	103,914	2
Sinaloa	3,960,271	2,772,190	594,041	594,041	1
Alcance estatal	1,882,214	1,343,555	538,660	0	0

1/ Cifras al mes de septiembre.

FUENTE: Comisión Estatal de Agua Potable y Alcantarillado de Sinaloa.

**INVERSIÓN AUTORIZADA PARA ALCANTARILLADO
MEDIANTE EL FONDO DE INVERSIÓN PROGRAMA PARA LA
SOSTENIBILIDAD DE LOS SERVICIOS DE AGUA POTABLE
Y SANEAMIENTO EN COMUNIDADES RURALES (PROSSAPYS)
SEGÚN MUNICIPIO
2011 1/
(Pesos)**

Municipio	Total	Federal	Estatad	Municipal	Número de Obras
Estado	78,266,012	53,723,818	13,120,366	11,421,827	17
Ahome	10,295,839	7,207,088	1,457,401	1,631,350	3
Angostura	4,119,770	2,883,839	617,966	617,966	2
Cosalá	1,733,595	630,929	647,971	454,695	1
Culiacán	11,631,114	8,141,780	1,744,667	1,744,667	3
Elota	2,270,462	1,589,324	340,569	340,569	1
Guasave	5,340,332	3,738,232	801,050	801,050	1
Mazatlán	5,243,396	3,670,377	1,573,019	0	1
Mocorito	2,061,380	909,391	781,050	370,939	1
Navolato	4,725,915	3,308,140	0	1,417,775	1
Rosario	22,952,108	16,066,476	3,442,816	3,442,816	2
San Ignacio	4,000,000	2,800,000	600,000	600,000	1
Alcance estatal	3,892,100	2,778,243	1,113,857	0	0

1/ Cifras al mes de septiembre.

FUENTE: Comisión Estatal de Agua Potable y Alcantarillado de Sinaloa.

**INVERSIÓN AUTORIZADA PARA SANEAMIENTO
MEDIANTE EL FONDO DE INVERSIÓN PROGRAMA PARA LA
SOSTENIBILIDAD DE LOS SERVICIOS DE AGUA POTABLE
Y SANEAMIENTO EN COMUNIDADES RURALES (PROSSAPY)
SEGÚN MUNICIPIO
2011 1/
(Pesos)**

Municipio	Total	Federal	Estatad	Municipal	Número de Obras
Estado	14,878,310	10,189,328	2,773,267	1,915,715	7
Ahome	1,945,086	1,361,560	291,763	291,763	1
Angostura	1,680,780	1,176,546	252,117	252,117	1
Culiacán	5,201,610	3,405,415	1,796,195	0	2
Elota	882,958	618,070	132,444	132,444	1
Guasave	4,427,991	3,099,594	89,006	1,239,392	2
Alcance estatal	739,885	528,142	211,743	0	0

1/ Cifras al mes de septiembre.

FUENTE: Comisión Estatal de Agua Potable y Alcantarillado de Sinaloa.

**INVERSIÓN AUTORIZADA MEDIANTE EL FONDO DE INVERSIÓN
PROGRAMA DE TRATAMIENTO DE AGUAS RESIDUALES (PROTAR)
SEGÚN MUNICIPIO
2011 1/
(Pesos)**

Municipio	Total	Federal	Estatad	Municipal	Número de Obras
Estado	217,595,517	117,062,268	51,627,379	48,905,870	15
Ahome	5,671,435	5,671,435	0	0	0
Angostura	1,379,469	1,079,469	150,000	150,000	1
Choix	17,500,000	12,250,000	2,625,000	2,625,000	1
Culiacán	38,346,298	28,314,737	5,015,780	5,015,780	4
El Fuerte	4,000,000	2,800,000	600,000	600,000	1
Guasave	1,245,923	1,245,923	0	0	0
Mazatlán	125,487,634	50,437,454	37,525,090	37,525,090	4
Mocorito	183,410	183,410	0	0	0
Navolato	4,600,000	3,220,000	690,000	690,000	2
Salvador Alvarado	695,693	695,693	0	0	0
Sinaloa	13,000,000	8,400,000	2,300,000	2,300,000	2
Alcance estatal	5,485,656	2,764,147	2,721,509	0	0

1/ Cifras al mes de septiembre.

FUENTE: Comisión Estatal de Agua Potable y Alcantarillado de Sinaloa.

**INVERSIÓN AUTORIZADA MEDIANTE EL FONDO DE INVERSIÓN
PROGRAMA DE TRATAMIENTO DE AGUAS RESIDUALES (PROTAR)
SEGÚN PROGRAMA
2011 1/
(Pesos)**

Programa	Total	Federal	Estatad	Municipal	Número de Obras
Total	217,595,517	117,062,268	51,627,379	48,905,870	15
Alcantarillado	53,379,311	2,481,047	26,142,299	24,755,965	5
Saneamiento	164,216,206	114,581,221	25,485,080	24,149,905	10

1/ Cifras al mes de septiembre.

FUENTE: Comisión Estatal de Agua Potable y Alcantarillado de Sinaloa.

**INVERSIÓN AUTORIZADA PARA ALCANTARILLADO
MEDIANTE EL FONDO DE INVERSIÓN PROGRAMA DE TRATAMIENTO
DE AGUAS RESIDUALES (PROTAR)
SEGÚN MUNICIPIO
2011 1/
(Pesos)**

Municipio	Total	Federal	Estatad	Municipal	Número de Obras
Estado	53,379,311	2,481,047	26,142,299	24,755,965	5
Culiacán	1,425,400	1,013,470	205,965	205,965	2
Mazatlán	47,500,000	0	23,750,000	23,750,000	2
Sinaloa	3,000,000	1,400,000	800,000	800,000	1
Alcance estatal	1,453,911	67,577	1,386,334	0	0

1/ Cifras al mes de septiembre.

FUENTE: Comisión Estatal de Agua Potable y Alcantarillado de Sinaloa.

**INVERSIÓN AUTORIZADA PARA SANEAMIENTO
MEDIANTE EL FONDO DE INVERSIÓN PROGRAMA DE TRATAMIENTO
DE AGUAS RESIDUALES (PROTAR)
SEGÚN MUNICIPIO
2011 1/
(Pesos)**

Municipio	Total	Federal	Estatad	Municipal	Número de Obras
Estado	164,216,206	114,581,221	25,485,080	24,149,905	10
Ahome	5,671,435	5,671,435	0	0	0
Angostura	1,379,469	1,079,469	150,000	150,000	1
Choix	17,500,000	12,250,000	2,625,000	2,625,000	1
Culiacán	36,920,897	27,301,267	4,809,815	4,809,815	2
El Fuerte	4,000,000	2,800,000	600,000	600,000	1
Guasave	1,245,923	1,245,923	0	0	0
Mazatlán	77,987,634	50,437,454	13,775,090	13,775,090	2
Mocorito	183,410	183,410	0	0	0
Navolato	4,600,000	3,220,000	690,000	690,000	2
Salvador Alvarado	695,693	695,693	0	0	0
Sinaloa	10,000,000	7,000,000	1,500,000	1,500,000	1
Alcance estatal	4,031,745	2,696,570	1,335,175	0	0

1/ Cifras al mes de septiembre.

FUENTE: Comisión Estatal de Agua Potable y Alcantarillado de Sinaloa.

**INVERSIÓN AUTORIZADA MEDIANTE EL FONDO
DE INVERSIÓN AGUA LIMPIA
SEGÚN MUNICIPIO
2011 1/
(Pesos)**

Municipio	Total	Federal	Estatal	Número de Acciones
Estado	9,299,576	4,449,788	4,849,788	373
Ahome	313,604	156,802	156,802	6
Angostura	621,528	310,764	310,764	15
Badiraguato	688,596	344,298	344,298	51
Choix	738,154	369,077	369,077	40
Concordia	130,806	65,403	65,403	6
Cosalá	149,122	74,561	74,561	7
Culiacán	989,902	395,961	593,941	20
El Fuerte	912,336	364,934	547,402	49
Elota	531,444	265,722	265,722	16
Escuinapa	129,392	64,696	64,696	5
Guasave	719,854	359,927	359,927	24
Mazatlán	535,334	267,667	267,667	15
Mocorito	660,276	320,362	339,914	24
Navolato	374,898	187,449	187,449	13
Rosario	465,574	232,787	232,787	29
Salvador Alvarado	306,610	153,305	153,305	12
San Ignacio	278,874	139,437	139,437	12
Sinaloa	753,272	376,636	376,636	29

1/ Cifras al mes de septiembre.

FUENTE: Comisión Estatal de Agua Potable y Alcantarillado de Sinaloa.

**INVERSIÓN AUTORIZADA MEDIANTE EL FONDO
DE INVERSIÓN AGUA LIMPIA
SEGÚN PROGRAMA
2011 1/
(Pesos)**

Programa	Total	Federal	Estatad	Número de Acciones
Total	9,299,576	4,449,788	4,849,788	373
Agua Potable	9,299,576	4,449,788	4,849,788	373

1/ Cifras al mes de septiembre.

FUENTE: Comisión Estatal de Agua Potable y Alcantarillado de Sinaloa.

**INVERSIÓN AUTORIZADA MEDIANTE EL FONDO
DE INVERSIÓN CULTURA DEL AGUA
SEGÚN MUNICIPIO
2011 1/
(Pesos)**

Municipio	Total	Federal	Estatal	Número de Acciones
Estado	1,183,200	591,600	591,600	29
Ahome	122,400	61,200	61,200	3
Angostura	122,400	61,200	61,200	3
Badiraguato	40,800	20,400	20,400	1
Choix	40,800	20,400	20,400	1
Concordia	81,600	40,800	40,800	2
Cosalá	40,800	20,400	20,400	1
Culiacán	122,400	61,200	61,200	3
El Fuerte	40,800	20,400	20,400	1
Elota	40,800	20,400	20,400	1
Escuinapa	40,800	20,400	20,400	1
Guasave	40,800	20,400	20,400	1
Mazatlán	81,600	40,800	40,800	2
Mocorito	81,600	40,800	40,800	2
Navolato	122,400	61,200	61,200	3
Rosario	40,800	20,400	20,400	1
Salvador Alvarado	40,800	20,400	20,400	1
San Ignacio	40,800	20,400	20,400	1
Sinaloa	40,800	20,400	20,400	1

1/ Cifras al mes de septiembre.

FUENTE: Comisión Estatal de Agua Potable y Alcantarillado de Sinaloa.

**INVERSIÓN AUTORIZADA MEDIANTE EL FONDO
DE INVERSIÓN CULTURA DEL AGUA
SEGÚN PROGRAMA
2011 1/
(Pesos)**

Programa	Total	Federal	Estatad	Número de Acciones
Total	1,183,200	591,600	591,600	29
Agua Potable	1,183,200	591,600	591,600	29

1/ Cifras al mes de septiembre.

FUENTE: Comisión Estatal de Agua Potable y Alcantarillado de Sinaloa.

**INVERSIÓN AUTORIZADA MEDIANTE EL FONDO
DE INVERSIÓN SEQUÍA
SEGÚN MUNICIPIO
2011 1/
(Pesos)**

Municipio	Total	Estatal
Estado	6,520,739	6,520,739
Angostura	38,671	38,671
Badiraguato	430,527	430,527
Choix	675,133	675,133
Concordia	635,929	635,929
Cosalá	434,208	434,208
El Fuerte	417,785	417,785
Elota	468,962	468,962
Escuinapa	478,412	478,412
Guasave	22,120	22,120
Mazatlán	346,247	346,247
Mocorito	779,254	779,254
Rosario	588,417	588,417
Salvador Alvarado	367,334	367,334
San Ignacio	237,185	237,185
Sinaloa	600,555	600,555

1/ Cifras al mes de septiembre.

FUENTE: Comisión Estatal de Agua Potable y Alcantarillado de Sinaloa.

**INVERSIÓN AUTORIZADA MEDIANTE EL FONDO
DE INVERSIÓN SEQUÍA
SEGÚN PROGRAMA
2011 1/
(Pesos)**

Programa	Total	Estatal
Total	6,520,739	6,520,739
Agua Potable	6,520,739	6,520,739

1/ Cifras al mes de septiembre.

FUENTE: Comisión Estatal de Agua Potable y Alcantarillado de Sinaloa.

**METAS CONTEMPLADAS PARA AGUA POTABLE
MEDIANTE EL CONVENIO DE DESARROLLO SOCIAL Y HUMANO
SEGÚN MUNICIPIO
2011 1/**

Municipio	Inversión (Pesos)	Red de Distribución (Metros Lineales)	Línea de Conducción (Metros Lineales)	Tanques	Tomas Domiciliarias	Pozos
Estado	318,079,248	33,790	52,904	13	2,384	10
Ahome	16,936,004	0	18,830	0	1,595	0
Angostura	4,282,599	0	0	0	0	0
Badiraguato	4,753,055	10,084	875	2	118	2
Choix	7,398,101	0	7,805	1	0	1
Concordia	848,335	0	0	0	0	0
Cosalá	1,838,670	0	385	1	0	1
Culiacán	20,048,220	0	4,436	1	0	0
El Fuerte	1,370,921	0	0	0	0	0
Elota	4,278,286	2,592	2,598	2	43	1
Escuinapa	1,269,372	0	0	1	0	0
Guasave	147,375,650	5,599	0	1	307	0
Mazatlán	64,963,181	0	0	0	0	0
Mocorito	8,444,104	11,632	1,103	2	201	2
Navolato	6,786,258	0	9,943	0	0	0
Rosario	1,094,791	0	0	0	0	0
Salvador Alvarado	8,511,340	0	2,280	1	0	1
San Ignacio	3,593,845	1,560	80	0	60	1
Sinaloa	5,354,898	2,323	4,569	1	60	1
Alcance estatal	8,931,618	0	0	0	0	0

(Continúa)

**METAS CONTEMPLADAS PARA AGUA POTABLE
MEDIANTE EL CONVENIO DE DESARROLLO SOCIAL Y HUMANO
SEGÚN MUNICIPIO
2011 1/**

Municipio	Equipo de Bombeo	Número de Obras	Medidores	Número de Beneficiarios
Estado	15	30	2,914	504,355
Ahome	1	1	1,595	6,692
Angostura	0	2	1,100	3,000
Badiraguato	2	4	18	413
Choix	2	2	0	4,108
Cosalá	2	1	0	181
Culiacán	1	1	0	22,265
Elota	1	3	0	2,824
Escuinapa	0	1	0	50
Guasave	2	2	0	72,372
Mazatlán	1	1	0	381,583
Mocorito	2	4	141	2,193
Navolato	0	1	0	1,737
Salvador Alvarado	0	4	0	6,260
San Ignacio	0	2	0	287
Sinaloa	1	1	60	390

1/ Cifras al mes de septiembre.

FUENTE: Comisión Estatal de Agua Potable y Alcantarillado de Sinaloa.

**METAS CONTEMPLADAS PARA AGUA POTABLE
MEDIANTE EL CONVENIO DE DESARROLLO SOCIAL Y HUMANO
SEGÚN FONDO DE INVERSIÓN
2011 1/**

Fondo de Inversión	Inversión (Pesos)	Red de Distribución (Metros Lineales)	Línea de Conducción (Metros Lineales)	Tanques	Tomas Domiciliarias	Pozos
Total	318,079,248	33,790	52,904	13	2,384	10
Agua Potable, Alcantarillado y Saneamiento en Zonas Urbanas (APAZU)	263,226,393	3,388	25,194	3	1,754	2
Programa para la Sostenibilidad de los Servicios de Agua Potable y Saneamiento en Comunidades Rurales (PROSSAPyS)	37,849,339	30,402	27,710	10	630	8
Programa de Tratamiento de Aguas Residuales (PROTAR)						
Agua Limpia	9,299,576	0	0	0	0	0
Cultura del Agua	1,183,200	0				
Sequía	6,520,739	0	0	0	0	0

(Continúa)

**METAS CONTEMPLADAS PARA AGUA POTABLE
MEDIANTE EL CONVENIO DE DESARROLLO SOCIAL Y HUMANO
SEGÚN FONDO DE INVERSIÓN
2011**

Fondo de Inversión	Equipo de Bombeo	Número de Obras	Medidores	Número de Beneficiarios
Total	15	30	2,914	504,355
Agua Potable, Alcantarillado y Saneamiento en Zonas Urbanas (APAZU)	5	15	2,854	498,524
Programa para la Sostenibilidad de los Servicios de Agua Potable y Saneamiento en Comunidades Rurales (PROSSAPyS)	10	15	60	5,831

1/ Cifras al mes de septiembre.

FUENTE: Comisión Estatal de Agua Potable y Alcantarillado de Sinaloa.

**METAS CONTEMPLADAS PARA ALCANTARILLADO
MEDIANTE EL CONVENIO DE DESARROLLO SOCIAL Y HUMANO
SEGÚN MUNICIPIO
2011 1/**

Municipio	Inversión (Pesos)	Red de Atarjeas y Colectores (Metros Lineales)	Descargas Domiciliarias (Descargas)
Estado	224,071,176	124,644	4,112
Ahome	27,529,369	29,767	540
Angostura	4,119,770	3,987	114
Badiraguato	940,780	471	23
Cosalá	3,873,065	4,129	118
Culiacán	16,149,772	16,290	688
El Fuerte	5,500,000	3,682	0
Elota	2,270,462	4,458	124
Escuinapa	4,996,751	1,535	60
Guasave	5,340,332	15,464	464
Mazatlán	83,643,396	9,685	0
Mocorito	5,041,604	3,103	141
Navolato	11,760,651	4,641	462
Rosario	29,041,778	18,442	1,224
Salvador Alvarado	2,000,000	500	70
San Ignacio	4,000,000	3,092	84
Sinaloa	10,000,000	5,398	0
Alcance estatal	7,863,447	0	0

(Continúa)

**METAS CONTEMPLADAS PARA ALCANTARILLADO
MEDIANTE EL CONVENIO DE DESARROLLO SOCIAL Y HUMANO
SEGÚN MUNICIPIO
2011 1/**

Municipio	Obras	Beneficiarios
Estado	45	78,200
Ahome	4	15,575
Angostura	2	468
Badiraguato	1	130
Cosalá	3	669
Culiacán	9	9,952
El Fuerte	1	4,935
Elota	1	281
Escuinapa	4	5,746
Guasave	1	1,806
Mazatlán	5	17,753
Mocorito	3	3,224
Navolato	4	4,433
Rosario	3	3,633
Salvador Alvarado	1	580
San Ignacio	1	359
Sinaloa	2	8,656

1/ Cifras al mes de septiembre.

FUENTE: Comisión Estatal de Agua Potable y Alcantarillado de Sinaloa.

**METAS CONTEMPLADAS PARA ALCANTARILLADO
MEDIANTE EL CONVENIO DE DESARROLLO SOCIAL Y HUMANO
SEGÚN FONDO DE INVERSIÓN
2011 1/**

Fondo de Inversión	Inversión (Pesos)	Red de Atarjeas (Metros Lineales)	Descargas Domiciliarias (Descargas)
Total	224,071,176	124,644	4,112
Agua Potable, Alcantarillado y Saneamiento en Zonas Urbanas (APAZU)	92,425,853	43,997	1,208
Programa para la Sostenibilidad de los Servicios de Agua Potable y Saneamiento en Comunidades Rurales (PROSSAPyS)	78,266,012	77,581	2,904
Programa de Tratamiento de Aguas Residuales (PROTAR)	53,379,311	3,066	0

(Continúa)

**METAS CONTEMPLADAS PARA ALCANTARILLADO
MEDIANTE EL CONVENIO DE DESARROLLO SOCIAL Y HUMANO
SEGÚN FONDO DE INVERSIÓN
2011 1/**

Fondo de Inversión	Obras	Beneficiarios
Total	45	78,200
Agua Potable, Alcantarillado y Saneamiento en Zonas Urbanas (APAZU)	23	53,878
Programa para la Sostenibilidad de los Servicios de Agua Potable y Saneamiento en Comunidades Rurales (PROSSAPyS)	17	13,837
Programa de Tratamiento de Aguas Residuales (PROTAR)	5	10,485

1/ Cifras al mes de septiembre.

FUENTE: Comisión Estatal de Agua Potable y Alcantarillado de Sinaloa.

**METAS CONTEMPLADAS PARA SANEAMIENTO
MEDIANTE EL CONVENIO DE DESARROLLO SOCIAL Y HUMANO
SEGÚN MUNICIPIO
2011 1/**

Municipio	Inversión (Pesos)	Laguna de Oxidación	Plantas de Tratamiento
Estado	190,551,910	8	9
Ahome	17,361,846	1	1
Angostura	3,060,249	1	0
Choix	17,500,000	1	0
Culiacán	42,122,507	0	4
El Fuerte	4,000,000	1	0
Elota	2,282,958	1	1
Guasave	5,673,914	2	0
Mazatlán	77,987,634	0	2
Mocorito	183,410	0	0
Navolato	4,600,000	0	1
Salvador Alvarado	695,693	0	0
Sinaloa	10,000,000	1	0
Alcance estatal	5,083,699	0	0

(Continua)

**METAS CONTEMPLADAS PARA SANEAMIENTO
MEDIANTE EL CONVENIO DE DESARROLLO SOCIAL Y HUMANO
SEGÚN MUNICIPIO
2011 1/**

Municipio	Proyectos	Número de Obras	Número de Beneficiarios
Estado	2	19	201,328
Ahome	0	2	9,166
Angostura	1	2	296
Choix	0	1	9,306
Culiacán	0	4	7,459
El Fuerte	0	1	5,025
Elota	0	2	281
Guasave	0	2	1,666
Mazatlán	0	2	160,000
Navolato	1	2	2,889
Sinaloa	0	1	5,240

1/ Cifras al mes de septiembre.

FUENTE: Comisión Estatal de Agua Potable y Alcantarillado de Sinaloa.

**METAS CONTEMPLADAS PARA SANEAMIENTO
MEDIANTE EL CONVENIO DE DESARROLLO SOCIAL Y HUMANO
SEGÚN FONDO DE INVERSIÓN
2011 1/**

Fondo de Inversión	Inversión (Pesos)	Laguna de Oxidación	Plantas de Tratamiento
Total	190,551,910	8	9
Agua Potable, Alcantarillado y Saneamiento en Zonas Urbanas (APAZU)	11,457,394	0	2
Programa para la Sostenibilidad de los Servicios de Agua Potable y Saneamiento en Comunidades Rurales (PROSSAPyS)	14,878,310	5	2
Programa de Tratamiento de Aguas Residuales (PROTAR)	164,216,206	3	5

(Continúa)

**METAS CONTEMPLADAS PARA SANEAMIENTO
MEDIANTE EL CONVENIO DE DESARROLLO SOCIAL Y HUMANO
SEGÚN FONDO DE INVERSIÓN
2011 1/**

Fondo de Inversión	Proyectos	Número de Obras	Número de Beneficiarios
Total	2	19	201328
Agua Potable, Alcantarillado y Saneamiento en Zonas Urbanas (APAZU)	0	2	8,678
Programa para la Sostenibilidad de los Servicios de Agua Potable y Saneamiento en Comunidades Rurales (PROSSAPyS)	0	9	3,831
Programa de Tratamiento de Aguas Residuales (PROTAR)	2	8	188,819

1/ Cifras al mes de septiembre.

FUENTE: Comisión Estatal de Agua Potable y Alcantarillado de Sinaloa.

**METAS CONTEMPLADAS PARA ALCANTARILLADO PLUVIAL
MEDIANTE EL CONVENIO DE DESARROLLO SOCIAL Y HUMANO
SEGÚN MUNICIPIO
2011 1/**

Municipio	Inversión (Pesos)	Entubamiento (Metros Lineales)
Estado	965,297	104
Culiacán	965,297	104

(Continúa)

**METAS CONTEMPLADAS PARA ALCANTARILLADO PLUVIAL
MEDIANTE EL CONVENIO DE DESARROLLO SOCIAL Y HUMANO
SEGÚN MUNICIPIO
2011 1/**

Municipio	Obras	Beneficiarios
Estado	1	585
Culiacán	1	585

1/ Cifras al mes de septiembre.

FUENTE: Comisión Estatal de Agua Potable y Alcantarillado de Sinaloa.

**METAS CONTEMPLADAS PARA ALCANTARILLADO PLUVIAL
MEDIANTE EL CONVENIO DE DESARROLLO SOCIAL Y HUMANO
SEGÚN FONDO DE INVERSIÓN
2011 1/**

Fondo de Inversión	Inversión (Pesos)	Entubamiento (Metros Lineales)
Total	965,297	104
Agua Potable, Alcantarillado y Saneamiento en Zonas Urbanas (APAZU)	965,297	104

(Continúa)

**METAS CONTEMPLADAS PARA ALCANTARILLADO PLUVIAL
MEDIANTE EL CONVENIO DE DESARROLLO SOCIAL Y HUMANO
SEGÚN FONDO DE INVERSIÓN
2011 1/**

Fondo de Inversión	Obras	Número de Beneficiarios
Total	1	585
Agua Potable, Alcantarillado y Saneamiento en Zonas Urbanas (APAZU)	1	585

1/ Cifras al mes de septiembre.

FUENTE: Comisión Estatal de Agua Potable y Alcantarillado de Sinaloa.

2-E | ASISTENCIA SOCIAL A GRUPOS VULNERABLES

**ACCIONES DE ASISTENCIA SOCIAL, FAMILIAR Y DE INTEGRACIÓN
SEGÚN PROGRAMA
2011**

Programa	Unidad de Medida	Enero-Septiembre	Estimados Octubre-Diciembre
Atención de Asistencia a la Infancia			
Desayunos Escolares DIF	Desayuno	13,446,446	3,391,512
Menores Jornaleros Agrícolas Desincorporados	Menor	3,940	0
Vacunas Aplicadas	Dosis	13,009	2,835
Dosis de Flúor	Dosis	15,276	4,724
Suero Vida Oral	Dosis	11,689	3,000
Atención a Niños con Cáncer	Apoyos	51	26
Asistencia y Cuidado de Menores (CADI, CAIC)	Menores	1,447	0
Desparasitantes	Dosis	4,472	1,744
Atención a Menores y Adolescentes			
Menores y Adolescentes Incorporados a la Educación	Personas	413	45
Familias de Menores y Adolescentes en Riesgo en Atención	Familias	3,050	75
Familias de Menores y Adolescentes en Riesgo en Prevención	Familias	6,779	1,953
Becas Otorgadas	Becas	477	2
Madres y Padres Adolescentes en Atención	Personas	353	183
Atención a Familias			
Despensas Anuales	Despensas	408,918	91,082
Orientación Nutricional	Beneficiados	10,640	6,600
Huertos Familiares	Huertas	0	2,000

(Continúa)

**ACCIONES DE ASISTENCIA SOCIAL, FAMILIAR Y DE INTEGRACIÓN
SEGÚN PROGRAMA
2011**

Programa	Unidad de Medida	Enero-Septiembre	Estimados Octubre-Diciembre
Cursos de Alimentos Alternativos	Beneficiados	8,600	3,350
Capacitación			
Cursos Oficios Varios y Manualidades	Cursos	79	0
Educación Abierta para Adultos	Beneficiados	413	87
Educación para la Salud			
Orientación en Prevención para Enfermedades	Beneficiados	19,429	900
Reconstrucción de Letrinas	Letrinas	525	34
Orientación en Salud Reproductiva	Beneficiados	16,259	8,505
Distribución de Material de Planificación Familiar	Métodos	568	182
Prevención de Defectos al Nacimiento	Pláticas	6,190	500
Consultas Médicas	Consultas	4,614	1,486
Consultas Odontológicas	Consultas	4,761	1,357
Jornadas de Saneamiento Ambiental	Jornadas	3,990	320
Integración Familiar			
Orientación Psicológica	Personas	5,703	1,600
Orientación Jurídica	Personas	9,815	2,750
Juicios de Orden Familiar y Penal	Juicios	1,721	573
Registro Extemporáneo de Nacimiento	Registro	1,761	0
Matrimonio Colectivo	Uniones	1,438	0
Atención a Ancianas y Ancianos			
Casa Hogar para Ancianas y Ancianos	Beneficiados	166	4
Centros Diurnos para Ancianas y Ancianos	Centros	63	4

(Continúa)

**ACCIONES DE ASISTENCIA SOCIAL, FAMILIAR Y DE INTEGRACIÓN
SEGÚN PROGRAMA
2011**

Programa	Unidad de Medida	Enero-Septiembre	Estimados Octubre-Diciembre
Clubes de la Tercera Edad	Clubes	14	0
Cursos	Cursos	21	0
Convivencias Recreativas y Culturales, Viajes Recreativos y Torneos Deportivos	Beneficiados	1,994	6
Atención a Discapacitados			
Sistema de Rehabilitación	Servicios	413,079	122,921
Personas con Discapacidad Incorporadas al Ámbito Laboral	Personas	78	24
Terapias de Rehabilitación (Física, Ocupacional y de Lenguaje)	Sesiones	396,380	117,620
Apoyos Funcionales (Sillas de Ruedas, Auxiliares Auditivos, Prótesis, Bastones, Muletas, etc.)	Apoyos	1,499	1,201
Atención a la Población en Desamparo			
Centro de Reinserción Social para Enfermos Mentales sin Hogar	Personas	40	10
Reincorporados a su Familia	Personas	16	4
Consultas Psicológicas	Consultas	429	120
Situación Temporal o Definitiva de Desamparo	Personas	212	0
Denuncias Recibidas por Maltrato	Denuncias	1,937	538
Casos Comprobados de Maltrato	Personas	1,222	339
Ayuda Para Medicina, Estudios, Pasajes, otros.	Ayudas	6,244	3,756

FUENTE: Sistema Estatal para el Desarrollo Integral de la Familia.

2-F | DESARROLLO INTEGRAL DE LA JUVENTUD

EVENTOS REALIZADOS FOMENTANDO LA EDUCACIÓN Y LA CULTURA 2011 1/

EVENTOS	Numero de Eventos	Jóvenes Beneficiados
Total	94	25,000
Jornadas Juveniles	10	3,000
Conferencias Revalórate	60	3,000
Eventos Expresarte	21	10,000
Expo-D-Si-D	3	9,000

1/ Cifras al mes de septiembre.

FUENTE: Instituto Sinaloense de la Juventud.

PROGRAMAS REALIZADOS PROMOVRIENDO EL EMPLEO 2011 1/

Programa	Jóvenes Beneficiados
Bolsa de Trabajo	3,600
Ferias Juveniles	16,000
Ahome	6,000
Choix	1,000
Culiacán	6,500
Mazatlán	2,500

1/ Cifras al mes de octubre.

FUENTE: Instituto Sinaloense de la Juventud.

2-G | EQUIDAD DE GÉNERO

**INCORPORACIÓN PLENA DE LA MUJER A LA VIDA POLÍTICA,
ECONÓMICA, SOCIAL Y CULTURAL**
2011 1/

Temática	Periodicidad	Unidad de Medida	Cantidad
Servicio de asesoría por el ISMUJERES	Anual	Asesoría jurídica	152
Servicio de asesoría por el ISMUJERES	Anual	Asesoría psicológica	227
Instalación de Subcomité de Equidad de Género	Único	Subcomité	1
Convenio de colaboración ICATSIN - ISMUJERES	Único	Convenio	
Convenio entre Ejido Jiquilpan y Módulo Santa Rosa del Municipio de Ahome			2
Convenio general entre la Alianza de Colegios y Asociaciones de Abogados del Estado de Sinaloa e ISMUJERES. Convenio individual con cada uno de los integrantes de Convenio General entre la Alianza de Colegios y Asociaciones de Abogados del Estado de Sinaloa e ISMUJERES	Único	Convenio	9
Segunda Sesión Ordinaria del Sistema Estatal para Prevenir, Atender, Sancionar y Erradicar la Violencia contra las Mujeres	Anual	Sesión	1
Sesión de la Junta Directiva del Instituto Sinaloense de las Mujeres	Anual	Sesión	1

1/ Cifras al mes de septiembre.

FUENTE: Instituto Sinaloense de las Mujeres.

**PROGRAMA PARA LA FORMACIÓN DE RECURSOS HUMANOS
EN PERSPECTIVA DE GÉNERO SEGÚN ACTIVIDAD
2011 1/**

Actividad	Unidad de Medida	Cantidad	Dirigido a:	Número de Beneficiarias
II Foro Mujeres y Medios de Comunicación: Construyendo un Periodismo con Visión de Género	Foro	1	Medios de comunicación	107
Taller de Sensibilización de Adolescentes con Prevención de Violencia	Taller	18	Estudiantes de bachillerato	445
Taller de Sensibilización de Personal de la Administración Pública	Taller	17	Personal de la administración pública	524
Capacitación Sobre la No-Violencia en el Hogar	Taller	2	Población en general	93
Diplomado: Hacia un Nuevo Liderazgo de las Mujeres Políticas	Diplomado	1	Estudiantes del diplomado	40
Capacitación y certificación para el personal que opera líneas telefónicas de emergencia	Taller	1	Personal de la administración pública	16

(Continúa)

**PROGRAMA PARA LA FORMACIÓN DE RECURSOS HUMANOS
EN PERSPECTIVA DE GÉNERO SEGÚN ACTIVIDAD
2011 1/**

Actividad	Unidad de Medida	Cantidad	Dirigido a:	Número de Beneficiarias
Curso Intercultural de Capacitación en Equidad y Género para Multiplicadoras Indígenas de la Sindicatura de Villa Juárez, Navolato, Sinaloa	Taller	4	Mujeres indígenas	10
Curso Intercultural de Capacitación en Equidad y Género para Multiplicadoras Indígenas de la Sindicatura de Villa Juárez, Navolato, Sinaloa	Plática.	3	Indígenas	300
Taller de Contención Emocional	Taller	2	Personal de la administración pública	53
Programa de Fortalecimiento a dos Unidades Itinerantes de Atención y Protección a Mujeres Víctimas de Violencia	Programa	1	Público en general	10,166
Programa de Fortalecimiento a dos Unidades Itinerantes de Atención y Protección a Mujeres Víctimas de Violencia	Asesoría jurídica	352	Público en general	352
Programa de Fortalecimiento a dos Unidades Itinerantes de Atención y Protección a Mujeres Víctimas de Violencia	Asesoría psicológica	647	Público en general	647
Programa de Fortalecimiento a dos Unidades Itinerantes de Atención y Protección a Mujeres Víctimas de Violencia	Asesoría de trabajo social	290	Público en general	290

1/ Cifras al mes de septiembre.

FUENTE: Instituto Sinaloense de las Mujeres.

**DIVULGACIÓN, EDUCACIÓN CÍVICA Y DE GÉNERO
SEGÚN TEMÁTICA
2011 1/**

Temática	Medio de Difusión	Periodicidad	Unidad de Medida	Cantidad
Campaña Estatal Yo Acepto a Vivir Libre de Violencia	Radio	Bimestral	Mensaje radial	80
	Televisión	Bimestral	Spot	80
	Pantallas electrónicas	Bimestral	Pantalla	3
	Espectaculares	Bimestral	Espectacular	5
	Impreso	Bimestral	Tríptico	10,000
	Impreso	Bimestral	Cartel	1,500

(Continúa)

**DIVULGACIÓN, EDUCACIÓN CÍVICA Y DE GÉNERO
SEGÚN TEMÁTICA
2011 1/**

Temática	Medio de Difusión	Periodicidad	Unidad de Medida	Cantidad
Programa de radio La voz de las Sinaloenses	Radio	Anual	Programa de radio	36
Edición e impresión de revista Afirmativa	Impreso	Anual	Ejemplar	6,000
Campaña estatal 16 Días de Activismo en contra de la Violencia Contra las Mujeres	Pantallas electrónicas	25 noviembre - 10 diciembre	Pantalla	3
	Impreso	25 noviembre - 10 diciembre	Espectacular	5
	Impreso	25 noviembre - 10 diciembre	Tríptico	5,000
	Impreso	25 noviembre - 10 diciembre	Cartel	1,500

1/ Cifras al mes de septiembre.

FUENTE: Instituto Sinaloense de las Mujeres.

2-H | DEPORTE Y CULTURA FÍSICA

**ENTRENADORES PARA UNIDADES DE TALENTOS DEPORTIVOS
SEGÚN MUNICIPIO
2011 1/**

Municipio	Técnicos	Población Atendida
Estado	18	655
Ahome	2	70
Angostura	1	35
Culiacán	10	360
Guasave	2	68
Mazatlán	1	42
Navolato	2	80

1/ Cifras al mes de septiembre.

FUENTE: Instituto Sinaloense del Deporte y la Cultura Física.

**ENTRENADORES PARA UNIDADES DE ESCUELAS DEPORTIVAS
SEGÚN MUNICIPIO
2011 1/**

Municipio	Técnicos	Población Atendida
Estado	72	10,884
Ahome	9	1,458
Angostura	5	303
Concordia	1	116
Culiacán	37	6,987
Elota	1	95
Guasave	9	1,137
Mazatlán	4	325
Mocorito	1	108
Navolato	4	219
Rosario	1	136

1/ Cifras al mes de septiembre.

FUENTE: Instituto Sinaloense del Deporte y la Cultura Física.

**MEDALLAS OBTENIDAS EN EVENTOS NACIONALES DE EVALUACIÓN
PARA TALENTOS DEPORTIVOS**

2011 1/

Evento	Medallas Obtenidas	Participantes	Sede
Total	330	1,111	
			Mérida, Veracruz y
Olimpiada Nacional 2011	98	576	Edo. de Mexico
Paralimpiada Nacional 2011	42	91	Distrito Federal
Universiada Nacional 2011	26	102	Toluca, Edo. de Mex.
Campeonato Nacional Abierto de Ajedrez	2	13	Toluca, Edo. de Mex.
Juegos Nacionales Infantiles de Ajedrez	1	10	Distrito Federal
Campeonato Nacional 1ra. Fuerza Atletismo	10	35	Distrito Fedead
Copa Federaciones Ciclismo 1ra. Etapa	15	25	Nuevo León
			Centro de Alto
Copa Federaciones Ciclismo 2da. Etapa	16	26	Rendimiento DF
Copa Federaciones Ciclismo 3ra. Etapa	16	24	Aguascalientes
Copa Federaciones Ciclismo 4ta. Etapa	15	30	Tijuana, Baja California
Campeonato Nacional de Pista Ciclismo	11	8	Aguascalientes
Campeonato Nacional Infantil de Ciclismo	10	30	Tijuana, Baja California
Copa Nacional de Ciclismo de Montaña	8	6	Puerto Vallarta
Nacional de Primera Fuerza de Halterofilia	9	3	Guatemala
Nacional de los Juegos Universitarios	12	4	Toluca, Edo. México
Campeonato Nacional Femenil Boxeo	1	4	Distrito Federal
Nacional de Federación de Luchas Asociadas	7	20	Queretaro.
Nacional de Federación de Luchas Asociadas	4	20	Guadalajara, Jalisco
Campeonato Nacional Curso Largo Natación	10	9	Guanajuato
Selectivo JR de Tae kwon Do	9	35	Puebla
Festival de Cinta Negra	8	40	Aguascalientes

1/ Cifras al mes de septiembre.

FUENTE: Instituto Sinaloense del Deporte y la Cultura Física.

LUGARES OBTENIDOS EN EVENTOS NACIONALES DE EVALUACIÓN PARA TALENTOS DEPORTIVOS

2011 1/

Evento	Lugares Obtenidos	Participantes	Sede
Campeonato Nacional Chupones 5-6 años Futbol	1ro.	22	Ciudad del Carmen
Nacional Sub-17 Futbol Benito Juárez Futbol	2do.	22	Tepic, Nayarit
Campeonato Juvenil de Futbol	2do.	23	Saltillo, Coahuila
Nacional Veteranos Platino 60 y Mayores	3ro.	22	Tijuana, Baja California
Nacional Ositos 9 y 10 años Futbol	3ro.	33	Durango
Nacional Juvenil Varonil Sub-19 Softbol	3ro.	22	Tijuana, Baja California
Campeonato Nacional 1ra. Fuerza Beisbol	4to.	22	Tijuana, Baja California
Campeonato Nacional Nuevos Valores Beisbol	4to.	20	Zacatecas, Zacatecas
Nacional 22 y Menores de Softbol	4to.	46	Durango
Nacional 25 y Menores de Softbol	4to.	46	Saltillo, Coahuila
Nacional Master de Softbol	4to.	68	Ensenada, B. California
Copa Telmex de Tae kwon Do	4to.	55	Aguascalientes
Nacional Sub-11 de Futbol	8vo.	22	Veracruz, Veracruz
Nacional Libre Femenil de Futbol	8vo.	22	Chihuahua, Chihuahua

1/ Cifras al mes de septiembre.

FUENTE: Instituto Sinaloense del Deporte y la Cultura Física.

**MEDALLAS OBTENIDAS EN EVENTOS INTERNACIONALES DE EVALUACIÓN
PARA TALENTOS DEPORTIVOS**
2011 1/

Evento	Medallas Obtenidas	Participantes	Sede
Total	11	9	
Juegos Centroamericanos y del Caribe Pesas	3 bronce	3	Mayagüez, Puerto Rico
Juegos Panamericanos Halterofilia	3 plata	1	Guatemala
Panamericano Juvenil Luchas Asociadas	5	5	Guatemala

1/ Cifras al mes de septiembre.

FUENTE: Instituto Sinaloense del Deporte y la Cultura Física.

LUGARES OBTENIDOS EN EVENTOS INTERNACIONALES DE EVALUACIÓN PARA TALENTOS DEPORTIVOS

2011 1/

Evento	Lugares Obtenidos	Participantes	Sede
Campeonato Mundial Sub-17 Futbol Campeonato Mundial 11-12 años	1ro.	4	México
Beisbol	2do.	1	China, Taipei
NORCECA Voleibol	2do.	2	Islas Caimán
Campeonato Mundial de Beisbol	3ro.	1	Islas Margaritas
Panamericano de Beisbol	3ro.	4	Nicaragua
Campeonato Panamericano 13-14 años Beisbol	3ro.	3	Venezuela
Mundial Juvenil de Beisbol	4to.	4	Lagos de Moreno, Jalisco
Mundial Juvenil de Halterofilia	5to.	1	Uzbekistan
NORCECA Voleibol	8vo.	1	Canadá
Campeonato Mundial Natación	9no.	1	Lima, Perú
Mundial Juvenil de Atletismo	12vo.	1	Francia

1/ Cifras al mes de septiembre.

FUENTE: Instituto Sinaloense del Deporte y la Cultura Física.

**TALENTOS DEPORTIVOS BECARIOS DEL ESTADO
SEGÚN MUNICIPIO
2011**

Municipio	Becarios	Importe de Beca (Pesos)
Estado 1/	204	1,192,824
Ahome	26	158,880
Angostura	3	33,291
Concordia	2	11,490
Culiacán	117	676,418
Guasave	22	116,880
Mazatlán	20	104,970
Navolato	11	77,006
Salvador Alvarado	1	5,100
Sinaloa de Leyva	2	8,790
Estado 2/	171	1,429,648
Ahome	26	229,272
Angostura	6	71,984
Concordia	2	11,720
Culiacán	95	765,128
El Fuerte	3	20,240
Elota	1	10,400
Rosario	1	10,400
Guasave	18	148,392
Mazatlán	11	79,520
Mocorito	1	6,800
Navolato	7	75,792

1/ Becarios a junio.

2/ Becarios de septiembre a diciembre.

FUENTE: Instituto Sinaloense del Deporte y la Cultura Física.

**TALENTOS DEPORTIVOS BECARIOS DE LA CONADE
SEGÚN MUNICIPIO
2011**

Municipio	Becarios	Importe de Beca (Pesos)
Estado 1/	42	173,920
Ahome	8	30,400
Angostura	2	32,000
Culiacán	27	96,320
Mazatlán	3	9,600
Navolato	2	5,600
Estado 2/	31	398,300
Ahome	6	72,800
Angostura	2	56,000
Culiacán	17	212,100
Guasave	3	27,300
Mazatlán	2	23,100
Navolato	1	7,000

1/ Becas otorgadas por la CONADE al mes de abril.

2/ Becas otorgadas por la CONADE de junio a diciembre.

FUENTE: Instituto Sinaloense del Deporte y la Cultura Física.

**MEDALLAS OBTENIDAS EN LA OLIMPIADA NACIONAL JUVENIL
SEGÚN MODALIDAD EN DEPORTES CONVENCIONALES
2011**

Modalidad	Total	Lugares Obtenidos			Etapas
		1°	2°	3°	
Total	98	30	28	40	Nacional
Deportes individuales 1/	96	30	28	38	Nacional
Deportes de conjuntos 2/	2	0	0	2	Nacional

NOTA: Ubicación general por medallas. Sinaloa se ubicó en el 17vo. lugar general de 36 entidades participantes.

NOTA: Ubicación general por puntuación. Sinaloa se ubicó en el 23vo. lugar con 1691 puntos, de 36 entidades participantes.

1/ Deportes individuales que obtuvieron medallas: atletismo, ciclismo, tae kwon do, levantamiento de pesas, natación, boxeo, karate, luchas asociadas y frontón.

2/ Deportes de conjunto que obtuvieron medallas: beisbol y voleibol de playa.

FUENTE: Instituto Sinaloense del Deporte y la Cultura Física.

**MEDALLAS OBTENIDAS EN LA OLIMPIADA NACIONAL JUVENIL
SEGÚN MODALIDAD EN DEPORTES PARALÍMPICOS
2011**

Modalidad	Total	Lugares Obtenidos			Etapas
		1°	2°	3°	
Total	42	11	18	13	Nacional
Deportes individuales 1/	40	11	17	12	Nacional
Deportes de conjuntos 2/	2	0	1	1	Nacional

NOTA: Ubicación general por medallas. Sinaloa se ubicó en el 16vo.lugar general de 34 entidades participantes.

1/ Deportes individuales que obtuvieron medallas: atletismo de deportistas especiales, atletismo sobre sillas de ruedas, atletismo de ciegos y débiles visuales y natación de deportistas que usan silla de ruedas.

2/ Deportes de conjunto que obtuvieron medallas: golbol de deportistas de ciegos y débiles visuales y basquetbol

FUENTE: Instituto Sinaloense del Deporte y la Cultura Física.

**LUGARES OBTENIDOS EN EVENTOS INTERNACIONALES
SEGÚN DISCIPLINA
2011 1/**

Disciplina	Total	Lugares Obtenidos		
		1°	2°	3°
Total	13	3	6	4
Campeonato Mundial Sub-17 de Futbol	1	1	0	0
Halterofilia	6	0	3	3
Norceca Voleibol	1	0	1	0
Panamericano Juvenil de Luchas Asociadas	5	2	2	1

1/ Cifras al mes de septiembre.

FUENTE: Instituto Sinaloense del Deporte y la Cultura Física.

**MEDALLAS OBTENIDAS EN LA OLIMPIADA JUVENIL
SEGÚN MUNICIPIO
2011 1/**

Municipio	Total	Oro	Plata	Bronce
Estado	91	27	26	38
Ahome	11	4	2	5
Angostura	3	3	0	0
Culiacán	60	13	22	25
Guasave	7	4	0	3
Mazatlán	5	1	1	3
Navolato	5	2	1	2

1/ Además de lo anterior están las siguientes medallas compartidas:

- 1 medalla de oro en atletismo conformada por los municipios de Ahome y Culiacán.
- 1 medalla de oro en ciclismo conformada por Culiacán y Elota.
- 1 medalla de oro en ciclismo conformada por Culiacán y Ahome.
- 1 medalla de plata en atletismo conformada por Culiacán y Mazatlán.
- 1 medalla de plata en atletismo conformada por Culiacán, Ahome y Guasave.
- 1 medalla de bronce en karate conformada por Culiacán y Mazatlán.
- 1 medalla de bronce en beisbol conformada por Culiacán, Ahome, El Fuerte y Mazatlán.

FUENTE: Instituto Sinaloense del Deporte y la Cultura Física.

**DEPORTISTAS PARTICIPANTES EN LA OLIMPIADA NACIONAL JUVENIL
POR ETAPAS SEGÚN MUNICIPIO
2011 1/**

Municipio	Total	Etapa			
		Municipal	Estatal	Prenacional	Nacional
Estado	20,887	13,793	5,378	1,049	667
Ahome	2,856	1,815	775	159	107
Angostura	995	734	203	40	18
Badiraguato	215	173	42	0	0
Choix	248	162	78	8	0
Concordia	328	177	127	12	12
Cosalá	111	95	16	0	0
Culiacán	5,374	3,216	1,425	434	299
El Fuerte	699	529	161	2	7
Elota	147	136	10	0	1
Escuinapa	396	259	123	10	4
Guasave	2,832	1,902	698	144	88
Mazatlán	3,069	2,017	792	169	91
Mocorito	144	100	40	0	4
Navolato	1,057	636	347	50	24
Rosario	223	198	22	1	2
Salvador Alvarado	1,274	955	297	14	8
San Ignacio	88	66	22	0	0
Sinaloa	831	623	200	6	2

1/ Cifras al mes de septiembre.

FUENTE: Instituto Sinaloense del Deporte y la Cultura Física.

**DEPORTISTAS PARTICIPANTES EN LA OLIMPIADA JUVENIL
POR ETAPAS SEGÚN DISCIPLINA
2011 1/**

Disciplina	Total	Etapa			
		Municipal	Estatad	Prenacional	Nacional
Total	20,887	13,793	5,378	1,049	667
Ajedrez	395	288	87	14	6
Atletismo	2,496	1,602	521	285	88
Baloncesto	2,846	1,950	750	115	31
Beisbol	2,734	1,965	681	21	67
Boxeo	643	412	149	48	34
Ciclismo	294	164	86	0	44
Esgrima	55	30	20	0	5
Futbol asociación	3,915	2,862	910	121	22
Frontón	201	97	44	39	21
Gimnasia artística	205	150	43	0	12
Handball	104	52	26	26	0
Karate Do	356	198	113	0	45
Levantamiento de pesas	173	75	43	30	25
Luchas asociadas	414	186	120	88	20
Natación	657	450	200	0	7
Softbol	979	688	237	54	0
Tae kwon Do	742	456	158	81	47
Tenis	274	194	64	0	16
Tenis de mesa	68	30	20	13	5
Tiro con arco	148	126	14	0	8
Triatlón	171	122	38	0	11
Voleibol de sala	2,053	1,380	530	93	50
Voleibol de playa	483	316	134	21	12
Deporte para ciegos	141	0	100	0	41
Deportes especiales	223	0	200	0	23
Sillas de ruedas	117	0	90	0	27

1/ Cifras al mes de septiembre.

FUENTE: Instituto Sinaloense del Deporte y la Cultura Física.

**DEPORTISTAS EN SELECCIONES NACIONALES
SEGÚN MUNICIPIO
2011**

Municipio	Nombre	Disciplina	Evento	Sede	Lugar
Ahome	Aydee Y. Villarreal Osorio	Atletismo	Panamericano 2011	Guadalajara, Jalisco	
	Jaqueline T. García	Atletismo	Panamericano 2011	Guadalajara, Jalisco	
	José D. Estrada Stone	Basquetbol	Centro Basquet	Puerto, Rico	Segundo
	Carlos A. Soto Valdez	Beisbol	Campeonato Mundial	China	Cuarto
	Irvin A. Wilson Delgado	Beisbol	Campeonato Mundial	Lagos de Moreno	
	Christian E. Chávez Godoy	Beisbol	Mundial Criollitos	Venezuela	
	Luis G. Haro Castro	Beisbol	Panamericano de Beisbol	Venezuela	Tercero
	Héctor G. Guerrero Valdez	Beisbol	Panamericano de Beisbol	Venezuela	Tercero
	Frany M. Fong Echavarría	Ciclismo	Copa del Mundo	Inglaterra	
	Melisa Mexía Okamura	Natación	Panamericano 2011	Guadalajara, Jalisco	
	Nydia L. Vega Astorga	Natación	Copa Camex	Guatemala	Primero
	Evani Y. Vázquez Zazueta	Natación	Copa Challenger	Jalisco	Tercero
	Felipe de J. Félix Hernández	Tae kwon Do	Concentracion	Corea	
Angostura	Ivis A. Araujo Rodríguez	Levantamiento de pesas	Panamericano 2011	Guadalajara, Jalisco	
	Tania Mascorro Osuna	Levantamiento de pesas	Panamericano 2011	Guadalajara, Jalisco	
	Jesús A. Valenzuela Arenas	Luchas asociadas	Torneo Pat Shaw Campeonato Mundial	Guatemala	Segundo
Culiacán	César H. Ramírez Rodríguez	Atletismo	Sub-18	Lille, Francia	Catorce
	Julio Urías Acosta	Beisbol	Campeonato Mundial	Lagos de Moreno	
	Olivia de J. Montoya Montoya	Boliche	Panamericano Juvenil PabCon	República Dominicana	Primero
	Lilia M. Robles González	Boliche	Continental de 1ra. Fuerza	Florida, USA	Segundo
	Luz D. Gaxiola González	Ciclismo	Panamericanos 2011 Campeonato	Guadalajara, Jalisco	
	María José Gámez Corral	Karate	Panamericano Juvenil Campeonato	Brasil	Décimo
	Jesús A. Martínez Vargas	Karate	Panamericano Juvenil Campeonato	Brasil	Noveno
	Martin M. Ruíz Burgueño	Karate	Panamericano Juvenil	Brasil	Décimo

(Continúa)

**DEPORTISTAS EN SELECCIONES NACIONALES
SEGÚN MUNICIPIO
2011**

Municipio	Nombre	Disciplina	Evento	Sede	Lugar
		Levantamiento de pesas			
	Luis A. Osuna López	Luchas	Panamericano 2011	Guadalajara, Jalisco	
	José M. Arámburo López	asociadas Luchas	Torneo Pat Shaw	Guatemala	Primero
	Christian Rocha Cabanillas	asociadas	Torneo Pat Shaw	Guatemala	Tercero
	Clarisa Pérez Rojo	Softbol	Panamericano 2011	Guadalajara, Jalisco	
	Alicia López Samaniego	Softbol	Centroamericano Sub-19	Guatemala	Primero
	Arisdelsy N. Higuera López	Softbol	Centroamericano Sub-19	Guatemala	Primero
	Itzel A. Manjarrez Bastidas	Tae kwon Do	Universiada Mundial	China	Tercero
El Fuerte	Miguel A. López Orduño	Beisbol	Cal Ripken	Baltimore, USA	
Rosario	Brisa M. Silva Rodríguez	Basquetbol	Panamericano 2011		
Guasave	María del Rosario Espinoza	Tae kwon Do	Open de USA	Texas, USA	Primero
	Luis F. Medina Ponce	Beisbol	Campeonato Mundial	Lagos de Moreno, Jalisco	
Mazatlán	César G. Guerra Alvarez	Beisbol	Cal Ripken	Baltimore, USA	
	Jherson J. Esqueda Castro	Beisbol	Campeonato Mundial	Lagos de Moreno, Jalisco	
	Ulises Ontiveros Gómez	Voleibol playa	Universiada Mundial	China	
	Lombardo Ontiveros Gómez	Voleibol playa	Norceca	Islas Caimán	Tercero
					Segundo
Navolato	Briseida Acosta Balarezo	Tae kwon Do	Campeonato Mundial	Corea	Quinto
	Edgar I. Arredondo Guzmán	Beisbol Luchas	Panamericano de Beisbol	Venezuela	Tercero
	Álvaro Cuén Bojórquez	asociadas Luchas	Torneo Pat Shaw	Guatemala	Segundo
	Jesús N. Morales Quevedo	asociadas	Torneo Pat Shaw	Guatemala	Primero
	Ismael López Guerrero	Voleibol	Panamericano 2011	Guadalajara, Jalisco	

FUENTE: Instituto Sinaloense del Deporte y la Cultura Física.

**PROGRAMA DE INFRAESTRUCTURA DEPORTIVA
SEGÚN MUNICIPIO
2011 1/**

Municipio	Obra	Inversión (Millones de pesos)	Etapas
Estado		144.8	
Ahome	Albergue en la ciudad deportiva El Centenario	6.6	Construcción
	Centro de alto rendimiento de boxeo	39.0	Formalización
Angostura	Remodelación unidad deportiva municipal y el estadio municipal de beisbol	13.0	Construcción
Culiacán	Segunda etapa del albergue del centro modelo y la primera etapa de la cancha de futbol con superficie sintética	11.1	Construcción
	Rehabilitación parques 10 de mayo y Libertad, cancha de usos múltiples de la colonia Lomas del Boulevard, unidad deportiva del fraccionamiento Terranova, construcción cancha de futbol y área recreativa del fraccionamiento Mezquitillo	6.0	Licitación
El Fuerte	Construcción de unidad deportiva tipo	8.0	Formalización
Escuinapa	Construcción de unidad deportiva tipo	8.0	Formalización
Mocorito	Centro de barrio en la localidad de Pericos	2.0	Licitación
Navolato	Primera etapa de unidad deportiva del Centro Desarrollo Integral	11.7	Construcción
Salvador Alvarado	Primera etapa alberca semiolímpica en el complejo deportivo Guamúchil 2000	14.9	Construcción
	Construcción del gimnasio de usos múltiples y de pesas y el polideportivo en el gimnasio municipal La Bola	8.5	Licitación
	Construcción de dos unidades deportivas tipo	16.0	Formalización

1/ Cifras al mes de septiembre.

FUENTE: Instituto Sinaloense del Deporte y la Cultura Física.

CENTRO DE ALTO RENDIMIENTO EN CULIACÁN
SEGÚN OBRA
2011 1/

Obra	Inversión (Millones de pesos)	Etapa
Total	125.5	
Conclusión del Gimnasio de Usos Múltiples María del Rosario Espinoza	35.5	Construcción
Centro de Desarrollo del Talento y Salón de la Fama 2/	90.0	Licitación

1/ Cifras al mes de septiembre.

2/ CONADE, Gobierno del Estado e Iniciativa Privada aportan 30 millones de pesos cada uno.

FUENTE: Instituto Sinaloense del Deporte y la Cultura Física.

**DEPORTISTAS ATENDIDOS POR EL DEPORTE FEDERADO
SEGÚN ASOCIACIÓN**
2011 1/

	Población Atendida	Comités Ligas o Clubes Afiliados
Total	28,946	392
Ajedrez	201	0
Atletismo	521	15
Boliche	16	1
Ciclismo	56	9
Ciegos y débiles visuales	101	11
Charros	326	12
Deportistas especiales	302	18
Frontón	51	7
Futbol	22,000	102
Futbol americano	157	3
Gimnasia	440	15
Handball	151	12
Judo	45	5

(Continúa)

DEPORTISTAS ATENDIDOS POR EL DEPORTE FEDERADO SEGÚN ASOCIACIÓN

2011 1/

Asociación	Población Atendida	Comités Ligas o Clubes Afiliados
Juegos y deportes autóctonos	228	6
Karate do	425	45
Limalama	72	8
Luchas asociadas	176	4
Natación	98	7
Nipón kempo	71	5
Radio experimentadores	111	5
Sillas sobre ruedas	75	9
Softbol	1,310	16
Surfing	143	6
Tae kwon Do	1,080	36
Tiro con arco	54	6
Triatlón	21	2
Voleibol	503	17
Wushu	212	16

1/ Cifras reales a septiembre y estimadas octubre a diciembre.
FUENTE: Instituto Sinaloense del Deporte y la Cultura Física.

**PROMOTORES CAPACITADOS Y POBLACIÓN ATENDIDA
DEL PROGRAMA DE DEPORTE POPULAR
SEGÚN MUNICIPIO
2011 1/**

Municipio	Promotores Deportivos Capacitados	Población Atendida
Estado	2,370	3,068,003
Ahome	240	209,924
Angostura	61	62,720
Badiraguato	50	54,309
Choix	11	26,775
Concordia	89	60,450
Cosalá	55	60,744
Culiacán	350	1,029,674
El Fuerte	80	42,868
Elota	76	57,232
Escuinapa	108	70,727
Guasave	162	194,161
Mazatlán	301	522,132
Mocorito	105	72,233
Navolato	126	132,564
Rosario	107	61,993
Salvador Alvarado	125	155,817
San Ignacio	81	49,919
Sinaloa	81	53,325
ISDE	162	150,436

1/ Cifras estimadas al mes de diciembre.

FUENTE: Instituto Sinaloense del Deporte y la Cultura Física.

CURSOS DE CAPACITACION PARA ENTRENADORES DEPORTIVOS MODELO CURRICULAR DE 10 NIVELES SEGÚN NIVEL 2011 1/			
Nivel	Cursos	Horas	Beneficiados
Total	40	1500	160
Nivel I	10	210	80
Nivel II	10	210	20
Nivel III	10	440	20
Nivel IV	5	500	20
Nivel V	5	140	20

1/ Cifras reales al mes de septiembre.
FUENTE: Instituto Sinaloense del Deporte y la Cultura Física.

CURSOS DE CAPACITACION PARA ENTRENADORES DEPORTIVOS MODELO CURRICULAR DE 5 NIVELES SEGÚN NIVEL 2011 1/			
Nivel	Cursos	Horas	Beneficiados
Total	10	600	40
Nivel I	10	600	40

1/ Cifras reales al mes de septiembre.
FUENTE: Instituto Sinaloense del Deporte y la Cultura Física.

**DEPORTISTAS ATENDIDOS EN LA DIRECCIÓN DE MEDICINA DEL DEPORTE
SEGÚN MODALIDAD
2011 1/**

Modalidad	Deportistas
Total	15,246
Consultas médicas	2,325
Electrocardiogramas	2,337
Evaluaciones médicas	2,739
Rehabilitación física	7,845

1/ Cifras a septiembre y estimadas octubre-diciembre.
FUENTE: Instituto Sinaloense del Deporte y la Cultura Física.

**POBLACIÓN ATENDIDA EN MEDICINA DEL DEPORTE
SEGÚN EVENTO DEPORTIVO
2011 1/**

Evento Deportivo	Población Atendida
Total	4,886
Olimpiada Estatal	185
Maratón Culiacán	326
Regional de Zona 01 Futbol y Basquetbol	18
Copa Sinaloa de Halterofilia	13
Campeonato Artes Marciales	21
Olimpiada Regional	150
Concentración de Futbol y Luchas	17
Olimpiada Municipal	111
Olimpiada Estatal Deportistas Especiales	56
Encuentros Deportivos COBAES	26
Triatlón Pacífico	365
Concentracion de Beisbol	10
Olimpiada Nacional y Paralimpiada	605
Curso de Verano Club Colinas	61
Juegos Deportivos Festejos del Día del Maestro	14
Futbol Copa Telmex	126
Torneo Voleibol de Piso	128
Maratón Pacífico	1,100
Torneo de Beisbol Veteranos	18
Campamento Escolar	11
Beisbol Japac	24
Evento de Charrería	12
Caminata por la Salud	6
Encuentros Deportivos Escolares	310
Carrera de Convivencia 11 km. Instituto Politécnico	9

(Continúa)

**POBLACIÓN ATENDIDA EN MEDICINA DEL DEPORTE
SEGÚN EVENTO DEPORTIVO
2011 1/**

Evento Deportivo	Población Atendida
Torneo Tae kwon Do Copa Telmex	38
Activación Física Gubernamental	5
Campeonato Estatal Fútbol Juvenil	24
Gimnasia Copa DIF	10
Torneo Nacional de Beisbol Infantil	67
Liga Infantil y Juvenil de Beisbol	43
Torneo de Limalama	32
Campeonato Nacional de Ligas de Beisbol	18
Feria de Activación Física Gubernamental Salvador Alvarado	4
Nacional de Primera Fuerza de Atletismo	83
Clínicas de Verano STASE	61
Evaluaciones Médicas Asilo de Ancianos DIF La Cruz de Elota	58
Estatal Juvenil Primera Fuerza Fútbol	36
Evento pitch, hit & run	12
Copa Truchas Campestre-Chapultepec Natación	14
Mayor League Baseball	18
2° Campeonato Nacional de Wushu Infantil, Juvenil y Mayor	25
Copa Coca-Cola de Fútbol UAS	186
Primer Torneo del ISDE Handball	22
Fútbol Popular Parque 87	21
Copa Tae kwon do	19
Miniserie Mundial de Beisbol	48
Prenacional Intertecnológicos	55
Torneo de Tercera División de Fútbol de la UAS	50
Torneo de Fútbol Liga Burocratas	215

1/ Cifras reales a septiembre y estimadas octubre a diciembre.
FUENTE: Instituto Sinaloense del Deporte y la Cultura Física.

2-1 | DESARROLLO URBANO

**ACCIONES DE VIVIENDA PROGRAMADAS
SEGÚN INSTITUCIÓN
2011**

Institución	Cantidad
Total	26,113
Mejoramiento Físico de Vivienda	4,178
Instituto de Vivienda	1,955
CONAVI-INVIES Esta es tu casa	664
Escrituración	1,291
CONAVI	158
FONHAPO	2,065
FONDEN / SEDESOL / INVIES	0
Vivienda Nueva con Organismos Federales	21,935
Instituto de Vivienda	1,500
CONAVI-INVIES 20 x 1	1,500
FOVISSSTE	2,756
INFONAVIT	12,216
SHF (entidades financieras) 2/	3,488
FONHAPO	457
CONAVI	1,262
FONDEN / SEDESOL / INVIES / H. Ayuntamiento 3/	0
Otros 4/	256

1/ Cifras reales al mes de septiembre y estimadas de octubre a diciembre.

2/ Incluye: SHF, BANCA, CONAVI y SOFOLES.

3/ FONDEN / SEDESOL / INVIES no presentan acciones, porque en el caso de las inundaciones que hubo en el sur del estado (Mazatlán, Rosario y Escuinapa), no eran de la magnitud para acceder al FONDEN.

4/ Incluye: PEMEX, CFE e Instituto de Seguridad Social de la Fuerza Armada.

FUENTE: Instituto de Vivienda del Estado de Sinaloa.

**SUPERFICIE CONSTRUIDA EN EL DESARROLLO URBANO TRES RÍOS
SEGÚN USO DEL SUELO
2011**

Uso del suelo	Metros Cuadrados
Total	40,837.00
Vivienda unifamiliar	11,139.00
Vivienda plurifamiliar	0.00
Oficinas públicas	0.00
Turístico	6,784.00
Equipamiento urbano	600.00
Comercial mixto	22,314.00

FUENTE: Desarrollo Urbano Tres Ríos.

**INVERSIÓN PÚBLICA EJERCIDA EN EL DESARROLLO
URBANO TRES RÍOS SEGÚN TIPO DE OBRA
2011
(Pesos)**

Tipo de obra	Enero/Septiembre	Octubre/Diciembre 1/
Total	24,887,363	8,295,788
Infraestructura primaria	725,997	242,000
Urbanización	111,601	37,200
Costo del suelo	23,694,805	7,898,268
Servicios y mercadotecnia	354,960	118,320

1/ Cifras estimadas.

FUENTE: Desarrollo Urbano Tres Ríos.



1 PRIMER INFORME DE GOBIERNO

DESARROLLO
AGROPECUARIO
Y PESQUERO

TURISMO, NUEVO
MOTOR DE LA
ECONOMÍA

CIENCIA,
TECNOLOGÍA E
INNOVACIÓN

PROMOCIÓN Y
DESARROLLO
ECONÓMICO

INFRAESTRUCTURA
PARA EL
DESARROLLO

PROYECTOS
ESTRATÉGICOS

EJE TRES:

LA OBRA MATERIAL



3-A | PROYECTOS ESTRATÉGICOS

PROYECTOS ESTRATÉGICOS PARA ALCANZAR UNA NUEVA VISIÓN DE SINALOA 2011

Política Pública y Proyecto	Actividad Realizada	Unidad de Medida
ENERGÍA LIMPIA Y BARATA A SINALOA		
Proyecto Gas Natural	Gestoría ante la CFE para que esta empresa invierta en un Sistema de Transporte de Gas Natural	Gestión
	Gestoría ante la CFE para que incluya en el POISE la construcción de tres Centrales Termoeléctricas de ciclo combinado (Topolobampo I y III, Mazatlán) para producir 2,267 mw.	Gestión
	Seguimiento al cambio climático y su impacto en Sinaloa, con la colaboración del Instituto de Geofísica de la UNAM	Seguimiento
	Impulso a la elaboración del Programa Estatal de Acción ante el Cambio Climático (PEACC), mediante convenio entre el Instituto Nacional de Ecología, SEMARNAT, Gobierno del Estado de Sinaloa y UAS	Firma de convenio
Proyectos Energéticos Sustentables	Identificación del potencial de proyectos, inversión requerida, fuentes de financiamiento, e impacto socioeconómico	Estudio
	Integración de la cartera de proyectos para el aprovechamiento de las fuentes de energía renovable	Cartera
	Inicio de estudios de pre-factibilidad para 31 proyectos mini-hidroeléctricos y 11 micro-hidroeléctricos	Estudios de prefactibilidad
	Identificación de cinco puntos potenciales para el desarrollo del proyectos eólicos	Localización de puntos geográficos
	Localización de tres puntos para proyectos solar y termosolar	Localización de Puntos Geográficos
	Acuerdo de cooperación e inversión en energía renovable con firma de carta de intención con la empresa SCAN INVESTMENT LTD, para instalar planta de energía solar	Acuerdo
	Proyecto de Biorefinería en coordinación con el IPN	Proyecto

**PROYECTOS ESTRATÉGICOS PARA ALCANZAR UNA NUEVA VISIÓN DE SINALOA
2011**

Política Pública y Proyecto	Actividad Realizada	Unidad de Medida
LOS PUERTOS COMO PLATAFORMA DE DESARROLLO LOGÍSTICO		
Proyecto Interestatal Corredor Económico del Norte	Tres reuniones de trabajo en el marco de la Conferencia Nacional de Gobernadores (CONAGO)	Reuniones
	Los diputados de las 7 entidades que integran el Corredor Económico promueven un Punto de Acuerdo para solicitar la creación de la Comisión Especial del Corredor Económico Norte en la Cámara de Diputados	Punto de acuerdo
	Firma del Contrato de Fideicomiso para el desarrollo del Corredor Económico del Norte	Firma de contrato
Proyecto de ampliación y modernización del Puerto de Mazatlán	Trámite ante la SEMARNAT para obtener la autorización para construir una reserva territorial de 400 has. en el Puerto de Mazatlán	Solicitud
Proyecto Puerto de Topolobampo	Publicación en el Diario Oficial del ACUERDO que modifica la delimitación y determinación del Recinto Portuario del Puerto de Topolobampo	Acuerdo
	Diseño de un Plan maestro a 20 años para desarrollar la Plataforma logística de Topolobampo	Plan maestro

(Continúa)

**PROYECTOS ESTRATÉGICOS PARA ALCANZAR UNA NUEVA VISIÓN DE SINALOA
2011**

Política Pública y Proyecto	Actividad Realizada	Unidad de Medida
CENTROS DE INNOVACIÓN, DESARROLLO Y TRANSFERENCIA DE TECNOLOGÍA		
Proyecto de Cadena de Valor de la Agricultura	Colocación de la primera piedra del Centro de Desarrollo Tecnológico y Humano de Servicios Integrales del Noroeste (CEDTH)	Inmueble
ANDAMIAJE INSTITUCIONAL PARA LA COMPETITIVIDAD		
Ley de Asociación Público-Privada del Estado de Sinaloa	Se elaboró la nueva Iniciativa de Modificaciones a la Constitución Política y la Iniciativa de Ley de Asociaciones Público-privadas del Estado de Sinaloa	Iniciativa de Ley

FUENTE: Coordinación General de Proyectos Estratégicos

3-B | DESARROLLO AGROPECUARIO Y PESQUERO

**USO DEL SUELO SEGÚN DISTRITO DE DESARROLLO RURAL Y MUNICIPIO
2011
(Hectáreas)**

Distrito y Municipio	Extensión Territorial	Superficie Agrícola		
		Riego	Temporal	Total
Total	5,809,200	829,188	655,331	1,484,519
001 Los Mochis	1,381,382	255,139	89,759	344,898
Ahome	434,289	153,892	23,230	177,122
El Fuerte	384,302	42,919	35,676	78,595
Choix	451,240	20	30,784	30,804
Guasave	101,928	50,610	69	50,679
Sinaloa	9,623	7,698	0	7,698
002 Guasave	894,892	171,013	99,376	270,389
Guasave	276,247	117,898	237	118,135
Sinaloa	618,645	53,115	99,139	152,254
003 Guamúchil	464,669	101,009	90,444	191,453
Salvador Alvarado	118,966	13,559	32,797	46,356
Angostura	143,526	72,798	5,519	78,317
Guasave	16,882	11,829	0	11,829
Mocorito	183,309	985	52,128	53,113
Navolato	1,986	1,838	0	1,838
004 Culiacán	1,153,160	218,136	115,653	333,789
Culiacán	339,251	105,740	70,612	176,352
Navolato	226,400	95,091	0	95,091
Mocorito	56,728	17,305	19,761	37,066
Badiraguato	530,781	0	25,280	25,280
005 La Cruz	1,020,063	65,006	125,327	190,333
Culiacán	136,639	38,144	41,817	79,961
Cosalá	266,512	81	18,099	18,180
Elota	151,815	22,034	45,107	67,141
San Ignacio	465,097	4,747	20,304	25,051
006 Mazatlán	895,034	18,885	134,772	153,657
Mazatlán	306,848	7,876	47,572	55,448
Concordia	152,484	1,790	19,250	21,040
Rosario	272,360	3,052	41,513	44,565
Escuinapa	163,342	6,167	26,437	32,604

(Continúa)

**USO DEL SUELO SEGÚN DISTRITO DE DESARROLLO RURAL Y MUNICIPIO
2011
(Hectáreas)**

Distrito y Municipio	Pecuario	Forestal	Otros
Total	2,202,221	1,039,201	1,083,259
001 Los Mochis	465,414	186,875	384,195
Ahome	33,140	0	224,027
El Fuerte	166,704	60,075	78,928
Choix	257,570	126,800	36,066
Guasave	8,000	0	43,249
Sinaloa	0	0	1,925
002 Guasave	325,856	71,298	227,349
Guasave	27,486	12,610	118,016
Sinaloa	298,370	58,688	109,333
003 Guamúchil	115,483	50,785	106,948
Salvador Alvarado	15,671	12,364	44,575
Angostura	24,335	0	40,874
Guasave	0	0	5,053
Mocorito	75,477	38,421	16,298
Navolato	0	0	148
004 Culiacán	407,379	142,995	268,997
Culiacán	121,677	14,901	26,321
Navolato	6,662	0	124,647
Mocorito	13,427	0	6,235
Badiraguato	265,613	128,094	111,794
005 La Cruz	439,546	349,907	40,277
Culiacán	22,008	25,578	9,092
Cosalá	130,447	109,043	8,842
Elota	36,276	36,978	11,420
San Ignacio	250,815	178,308	10,923
006 Mazatlán	448,543	237,341	55,493
Mazatlán	166,629	74,309	10,462
Concordia	37,852	93,002	590
Rosario	161,609	46,321	19,865
Escuinapa	82,453	23,709	24,576

FUENTE: Distritos de Desarrollo Rural de la Secretaría de Agricultura, Ganadería, Desarrollo Rural, PESCA Y ALIMENTACIÓN, DELEGACIÓN ESTATAL.

**SUPERFICIE ABIERTA AL CULTIVO SEGÚN TIPO DE TENENCIA
Y SISTEMA DE EXPLOTACIÓN, POR DISTRITO DE DESARROLLO RURAL
2011
(Hectáreas)**

Tipo de tenencia y Sistema de Explotación	Total	Distritos					
		001	002	003	004	005	006
Total	1,488,047	344,898	270,388	194,100	333,789	191,317	153,555
Ejidal	1,082,803	256,645	220,406	128,511	200,618	168,143	108,480
Particular	405,244	88,253	49,982	65,589	133,171	23,174	45,075
Riego	820,479	255,139	171,013	103,406	206,005	66,083	18,833
Ejidal	541,233	179,076	130,227	73,404	90,891	54,729	12,906
Particular	279,246	76,063	40,786	30,002	115,114	11,354	5,927
Temporal	667,568	89,759	99,375	90,694	127,784	125,234	134,722
Ejidal	541,570	77,569	90,179	55,107	109,727	113,414	95,574
Particular	125,998	12,190	9,196	35,587	18,057	11,820	39,148

001 Los Mochis.

002 Guasave.

003 Guamúchil.

004 Culiacán.

005 La Cruz.

006 Mazatlán.

FUENTE: Distritos de Desarrollo Rural de la Secretaría de Agricultura, Ganadería, Desarrollo Rural, Pesca y ALIMENTACIÓN, DELEGACIÓN ESTATAL.

**PRODUCTORES AGRÍCOLAS SEGÚN TIPO DE TENENCIA
Y SISTEMA DE EXPLOTACIÓN, POR DISTRITO DE DESARROLLO RURAL
2011**

Tipo de Tenencia y Sistema de Explotación	Total	Distritos					
		001	002	003	004	005	006
Total	151,944	35,249	32,486	18,044	30,217	18,818	17,130
Ejidal	130,221	30,282	28,909	13,926	24,341	17,652	15,111
Particular	21,723	4,967	3,577	4,118	5,876	1,166	2,019
Riego	90,723	26,926	24,409	10,993	18,262	7,324	2,809
Ejidal	74,614	22,849	21,505	8,323	12,837	6,736	2,364
Particular	16,109	4,077	2,904	2,670	5,425	588	445
Temporal	61,221	8,323	8,077	7,051	11,955	11,494	14,321
Ejidal	55,607	7,433	7,404	5,603	11,504	10,916	12,747
Particular	5,614	890	673	1,448	451	578	1,574

001 Los Mochis.

002 Guasave.

003 Guamúchil.

004 Culiacán.

005 La Cruz.

006 Mazatlán.

FUENTE: Distritos de Desarrollo Rural de la Secretaría de Agricultura, Ganadería,

DESARROLLO RURAL, PESCA Y ALIMENTACIÓN, DELEGACIÓN ESTATAL.

**MAQUINARIA POR DISTRITO DE DESARROLLO RURAL
SEGÚN TIPO
2011**

Tipo	Total	Distritos					
		001	002	003	004	005	006
Total	190,057	57,629	14,777	38,550	65,708	7,474	5,919
Tractores	29,041	10,413	3,081	5,472	6,285	2,034	1,756
Trilladoras	1,132	252	225	101	456	78	20
Arados	11,497	992	1,566	4,006	3,310	815	808
Subsuelos	7,877	427	934	4,504	1,557	152	303
Rastras	15,341	2,380	2,021	4,507	3,343	1,757	1,333
Borderos	4,383	364	1,111	1,500	1,310	78	20
Canaleras	4,435	290	853	2,800	404	88	0
Sembradoras	12,745	1,213	1,427	4,283	3,545	1,247	1,030
Cultivadoras	10,395	1,374	1,558	4,504	2,138	348	473
Aspersoras	85,251	39,676	824	2,751	41,502	366	132
Secadoras	207	70	4	0	86	47	0
Combinadas	223	5	0	0	197	21	0
Niveladoras	907	12	128	350	370	35	12
Desvaradoras	1,059	20	353	500	134	52	0
Escrepas	2,988	0	245	2,400	325	18	0
Nodriza	2,576	141	447	872	746	338	32

001 Los

Mochis.

002 Guasave.

003 Guamúchil.

004 Culiacán.

005 La Cruz.

006 Mazatlán.

FUENTE: Distritos de Desarrollo Rural de la Secretaría de Agricultura, Ganadería, Desarrollo Rural, Pesca y Alimentación, delegación estatal.

**POSICIÓN DE SINALOA EN LA PRODUCCIÓN AGRÍCOLA NACIONAL
SEGÚN CULTIVO
2011**

Cultivo	Lugar que Ocupa	Participación %
Garbanzo grano	Primero	39.94
Pepino	Primero	39.51
Tomate rojo	Primero	30.16
Tomate verde	Primero	30.39
Chile verde	Primero	26.47
Maíz grano	Primero	22.44
Frijol	Segundo	19.49
Calabacita	Segundo	18.22
Papa	Segundo	17.06
Cártamo	Tercero	11.02
Sorgo grano	Tercero	11.06
Trigo	Sexto	2.80

FUENTE: Secretaría de Agricultura, Ganadería, Desarrollo Rural, Pesca y Alimentación, delegación estatal.

SIAP. Estos informes corresponden al ciclo agrícola inmediato anterior.

**RESULTADOS DE LA PRODUCCIÓN AGRÍCOLA
2009-2010 / 2010-2011**

Concepto	Unidad de Medida	Año Agrícola	
		2009/2010	2010/2011 1/
Superficie Sembrada	Hectáreas	1,233,511	1,518,944
Riego		890,440	1,216,137
Temporal		343,071	302,807
Superficie Cosechada	Hectáreas	1,163,895	893,442
Riego		878,455	638,626
Temporal		285,440	254,816
Producción Total	Toneladas	11,257,607	7,426,314
Riego		10,378,907	6,933,595
Temporal		878,700	492,719
Valor de la Producción	Miles de pesos	29,212,504	25,959,041
Riego		28,145,860	24,424,556
Temporal		1,066,643	1,534,485

1/ Estimación al cierre del ciclo agrícola, conforme a criterios estadísticos de la FAO.

FUENTE: Secretaría de Agricultura, Ganadería, Desarrollo Rural, Pesca y Alimentación, delegación estatal y SIAP

**RESULTADOS DE LA PRODUCCIÓN AGRÍCOLA SEGÚN CULTIVO
AÑO AGRÍCOLA 2009-2010**

Cultivo	Superficie Sembrada (Hectáreas)			Superficie Cosechada (Hectáreas)		
	Riego	Temporal	Total	Riego	Temporal	Total
Total	890,440	343,071	1,233,511	878,455	285,440	1,163,895
Granos	771,659	194,299	965,958	769,725	158,289	928,014
Arroz	219	0	219	219	0	219
Frijol	142,615	4,044	146,659	140,847	3,543	144,390
Garbanzo	22,193	10,035	32,228	22,156	10,029	32,185
Maíz	497,644	35,148	532,792	497,515	27,628	525,143
Sorgo	100,265	145,072	245,337	100,265	117,089	217,354
Trigo	8,723	0	8,723	8,723	0	8,723
Oleaginosas	1,178	64,185	65,363	296	52,352	52,648
Cártamo	963	16,817	17,780	296	16,452	16,748
Ajonjolí	215	34,977	35,192	0	24,935	24,935
Cacahuete	0	12,391	12,391	0	10,965	10,965
Hortalizas	68,784	6,616	75,400	65,964	6,125	72,089
Calabaza	4,641	110	4,751	4,625	110	4,735
Chile	17,191	0	17,191	15,597	0	15,597
Melón	31	0	31	2	0	2
Papa	10,337	0	10,337	10,249	0	10,249
Pepino	3,406	19	3,425	3,404	19	3,423
Sandía	701	5,928	6,629	651	5,471	6,122
Tomate rojo	14,096	0	14,096	13,855	0	13,855
Otras	18,381	559	18,940	17,581	525	18,106
Fibras Industriales	25,109	0	25,109	20,372	0	20,372
Caña de azúcar	24,424	0	24,424	19,687	0	19,687
Sorgo escobero	685	0	685	685	0	685
Forrajes	10,932	52,787	63,719	9,923	43,776	53,699
Alfalfa	3,405	0	3,405	3,405	0	3,405
Pastos	3,734	35,157	38,891	2,725	26,525	29,250
Sorgo forrajero	3,793	17,630	21,423	3,793	17,251	21,044
Varios	12,778	25,184	37,962	12,175	24,898	37,073
Frutales	10,034	25,144	35,178	9,666	24,858	34,524
Otros cultivos	2,744	40	2,784	2,509	40	2,549

(Continúa)

**RESULTADOS DE LA PRODUCCIÓN AGRÍCOLA SEGÚN CULTIVO
AÑO AGRÍCOLA 2009-2010**

Cultivo	Producción (Toneladas)			Valor de la Producción (Miles de pesos)		
	Riego	Temporal	Total	Riego	Temporal	Total
Total	10,378,907	878,700	11,257,607	28,145,860	1,066,643	29,212,504
Granos	6,155,363	157,199	6,312,562	16,093,073	401,171	16,494,244
Arroz	1,861	0	1,861	5,583	0	5,583
Frijol	222,984	2,336	225,320	2,399,349	21,540	2,420,889
Garbanzo	43,410	9,270	52,680	338,116	79,423	417,538
Maíz	5,199,208	28,664	5,227,872	12,024,464	61,950	12,086,414
Sorgo	650,958	116,929	767,887	1,214,986	238,258	1,453,244
Trigo	36,942	0	36,942	110,575	0	110,575
Oleaginosas	177	24,618	24,795	757	196,849	197,606
Cártamo	177	10,519	10,696	757	41,310	42,067
Ajonjolí	0	8,297	8,297	0	114,399	114,399
Cacahuete	0	5,802	5,802	0	41,140	41,140
Hortalizas	2,187,997	41,305	2,229,302	10,683,325	102,471	10,785,796
Calabaza	80,553	435	80,988	301,864	885	302,749
Chile	618,110	0	618,110	2,620,704	0	2,620,704
Melón	16	0	16	48	0	48
Papa	262,097	0	262,097	2,544,410	0	2,544,410
Pepino	188,449	148	188,597	615,143	738	615,880
Sandía	12,312	37,566	49,878	39,460	97,497	136,956
Tomate rojo	687,057	0	687,057	3,238,715	0	3,238,715
Otras	339,403	3,156	342,559	1,322,982	3,352	1,326,334
Fibras Industriales	1,562,243	0	1,562,243	855,984	0	855,984
Caña de azúcar	1,561,380	0	1,561,380	848,432	0	848,432
Sorgo escobero	863	0	863	7,552	0	7,552
Forrajes	338,549	528,262	866,811	166,086	240,094	406,179
Alfalfa	189,837	0	189,837	81,275	0	81,275
Pastos	97,790	337,444	435,234	49,973	145,990	195,963
Sorgo forrajero	50,922	190,818	241,740	34,838	94,104	128,941
Varios	134,578	127,316	261,894	346,636	126,059	472,695
Frutales	116,875	127,281	244,156	226,810	125,971	352,781
Otros cultivos	17,703	35	17,738	119,826	88	119,914

NOTA: Debido al redondeo de las cifras, la suma de los parciales puede no coincidir con los totales.

FUENTE: Secretaría de Agricultura, Ganadería, Desarrollo Rural, Pesca y Alimentación, delegación estatal.

**RESULTADOS DE LA PRODUCCIÓN AGRÍCOLA SEGÚN CULTIVO
AÑO AGRÍCOLA 2010-2011**

Cultivo	Superficie Sembrada (Hectáreas)			Superficie Cosechada (Hectáreas)		
	Riego	Temporal	Total	Riego	Temporal	Total
Total	1,216,137	302,807	1,518,944	638,626	254,816	893,442
Granos	1,105,048	172,323	1,277,371	587,104	162,297	749,401
Arroz	0	0	0	0	0	0
Frijol	67,704	3,783	71,487	36,373	1,415	37,788
Garbanzo	29,559	9,562	39,121	1,319	4,288	5,607
Maíz	819,756	28,416	848,172	368,504	27,383	395,887
Sorgo	169,077	130,562	299,639	165,585	129,211	294,796
Trigo	18,952	0	18,952	15,323	0	15,323
Oleaginosas	8,652	92,989	101,641	395	64,282	64,677
Cártamo	8,652	28,715	37,367	395	8	403
Ajonjolí	0	42,177	42,177	0	42,177	42,177
Cacahuete	0	22,097	22,097	0	22,097	22,097
Hortalizas	61,927	5,365	67,292	28,207	3,620	31,827
Calabaza	4,715	45	4,760	1,149	0	1,149
Chile	12,505	0	12,505	3,668	0	3,668
Melón	66	0	66	0	0	0
Papa	13,291	0	13,291	11,442	0	11,442
Pepino	2,898	0	2,898	1,072	0	1,072
Sandía	793	5,006	5,799	68	3,506	3,574
Tomate	18,084	0	18,084	4,627	0	4,627
Otras	9,575	314	9,889	6,181	114	6,295
Fibras Industriales	22,591	19	22,610	17,157	19	17,176
Caña de azúcar	21,748	0	21,748	16,314	0	16,314
Sorgo escobero	843	19	862	843	19	862
Forrajes	6,528	13,102	19,629	2,485	7,398	9,883
Alfalfa	3,309	0	3,309	1,409	0	1,409
Pastos	0	5,310	5,310	0	5,310	5,310
Sorgo forrajero	3,219	7,792	11,011	1,076	2,088	3,164
Varios	11,391	19,010	30,401	3,278	17,200	20,478
Frutales	11,363	19,010	30,373	3,250	17,200	20,450
Otros cultivos	28	0	28	28	0	28

(Continúa)

**RESULTADOS DE LA PRODUCCIÓN AGRÍCOLA SEGÚN CULTIVO
AÑO AGRÍCOLA 2010-2011 1/**

Cultivo	Producción (Toneladas)			Valor de la Producción (Miles de pesos)		
	Riego	Temporal	Total	Riego	Temporal	Total
Total	6,933,595	492,719	7,426,314	24,424,556	1,531,485	25,956,041
Granos	4,113,080	185,575	4,298,654	17,099,002	632,436	17,731,439
Arroz	0	0	0	0	0	0
Frijol	47,181	3,451	50,632	558,290	34,207	592,497
Garbanzo	1,753	3,045	4,798	21,036	31,973	53,009
Maíz	2,837,915	33,126	2,871,041	11,919,242	127,172	12,046,414
Sorgo	1,152,178	145,953	1,298,131	4,378,275	439,085	4,817,360
Trigo	74,053	0	74,053	222,159	0	222,159
Oleaginosas	2,107	54,553	56,660	8,426	529,688	538,115
Cártamo	2,107	6,953	9,060	8,426	27,810	36,236
Ajonjolí	0	21,084	21,084	0	316,266	316,266
Cacahuete	0	26,516	26,516	0	185,612	185,612
Hortalizas	1,233,530	22,107	1,255,637	6,257,265	74,919	6,332,184
Calabaza	20,108	540	20,648	75,467	2,027	77,494
Chile	379,853	0	379,853	1,610,577	0	1,610,577
Melón	60	0	60	180	0	180
Papa	282,105	0	282,105	2,738,398	0	2,738,398
Pepino	72,344	0	72,344	242,000	0	242,000
Sandía	9,770	21,461	31,231	31,244	72,550	103,794
Tomate	357,947	0	357,947	1,109,635	0	1,109,635
Otras	111,342	106	111,448	449,766	342	450,108
Fibras Industriales	1,253,773	15	1,253,788	733,863	132	733,995
Caña de azúcar	1,252,961	0	1,252,961	726,717	0	726,717
Sorgo escobero	812	15	827	7,146	132	7,278
Forrajes	243,185	123,151	366,336	150,666	88,259	238,925
Alfalfa	196,139	0	196,139	117,683	0	117,683
Pastos	0	39,825	39,825	0	29,869	29,869
Sorgo forrajero	47,046	83,326	130,372	32,983	58,390	91,373
Varios	87,921	107,318	195,239	175,332	206,051	381,383
Frutales	87,501	107,318	194,820	173,253	206,051	379,304
Otros cultivos	420	0	420	2,080	0	2,080

NOTA: Debido al redondeo de las cifras, la suma de los parciales puede no coincidir con los totales.

1/ Estimación al cierre del ciclo agrícola.

FUENTE: Secretaría de Agricultura, Ganadería, Desarrollo Rural, Pesca y Alimentación, delegación estatal.

**RESULTADOS DE LA PRODUCCIÓN AGRÍCOLA SEGÚN CULTIVO
AÑO AGRÍCOLA 2010-2011 1/
(Otoño-Invierno)**

Cultivo	Superficie Sembrada (Hectáreas)			Superficie Cosechada (Hectáreas)		
	Riego	Temporal	Total	Riego	Temporal	Total
Total	1,212,936	76,582	1,289,518	636,247	28,591	664,838
Granos	1,105,048	18,989	1,124,037	587,104	8,963	596,067
Arroz	0	0	0	0	0	0
Frijol	67,704	3,446	71,150	36,373	1,078	37,451
Garbanzo	29,559	9,562	39,121	1,319	4,288	5,607
Maíz	819,756	2,530	822,286	368,504	1,497	370,001
Sorgo	169,077	3,451	172,527	165,585	2,100	167,685
Trigo	18,952		18,952	15,323	0	15,323
Oleaginosas	7,564	28,757	36,321	126	50	176
Cártamo	7,564	28,707	36,271	126	0	126
Ajonjolí	0	50	50	0	50	50
Hortalizas	61,727	3,818	65,545	28,010	2,073	30,083
Calabaza	4,715	45	4,760	1,149	0	1,149
Chile	12,505	0	12,505	3,668	0	3,668
Melón	66	0	66	0	0	0
Papa	13,291	0	13,291	11,442	0	11,442
Pepino	2,785	0	2,785	959	0	959
Sandía	793	3,573	4,366	68	2,073	2,141
Tomate rojo	18,084	0	18,084	4,627	0	4,627
Otras	9,488	200	9,688	6,097	0	6,097
Fibras Industriales	21,748	0	21,748	16,314	0	16,314
Caña de azúcar	21,748	0	21,748	16,314	0	16,314
Sorgo escobero	0	0	0	0	0	0
Forrajes	5,458	6,009	11,466	1,415	305	1,720
Alfalfa	3,309	0	3,309	1,409	0	1,409
Pastos	0	0	0	0	0	0
Sorgo forrajero	2,149	6,009	8,158	6	305	311
Varios	11,391	19,010	30,401	3,278	17,200	20,478
Frutales	11,363	19,010	30,373	3,250	17,200	20,450
Otros cultivos	28	0	28	28	0	28

(Continúa)

**RESULTADOS DE LA PRODUCCIÓN AGRÍCOLA SEGÚN CULTIVO
AÑO AGRÍCOLA 2010-2011 1/
(Otoño-Invierno)**

Cultivo	Producción (Toneladas)			Valor de la Producción (Miles de pesos)		
	Riego	Temporal	Total	Riego	Temporal	Total
Total	6,911,681	215,390	7,127,071	24,380,250	433,966	24,814,216
Granos	4,113,079	18,889	4,131,968	17,099,002	109,938	17,208,940
Arroz	0	0	0	0	0	0
Frijol	47,181	3,249	50,430	558,290	32,490	590,780
Garbanzo	1,753	3,045	4,798	21,036	31,973	53,009
Maíz	2,837,915	6,464	2,844,379	11,919,242	25,856	11,945,098
Sorgo	1,152,178	6,131	1,158,309	4,378,275	19,619	4,397,894
Trigo	74,053	0	74,053	222,159	0	222,159
Oleaginosas	1,645	6,973	8,618	6,578	28,116	34,695
Cártamo	1,645	6,953	8,597	6,578	27,810	34,388
Ajonjolí	0	20	20	0	306	306
Hortalizas	1,228,235	12,256	1,240,491	6,231,160	39,494	6,270,655
Calabaza	20,108	540	20,648	75,467	2,027	77,493
Chile	379,853	0	379,853	1,610,577	0	1,610,577
Melón	60	0	60	180	0	180
Papa	282,105	0	282,105	2,738,398	0	2,738,398
Pepino	67,259	0	67,259	216,575	0	216,575
Sandía	9,770	11,716	21,486	31,244	37,468	68,712
Tomate rojo	357,947	0	357,947	1,109,635	0	1,109,635
Otras	111,132	0	111,132	449,085	0	449,085
Fibras Industriales	1,252,961	0	1,252,961	726,717	0	726,717
Caña de azúcar	1,252,961	0	1,252,961	726,717	0	726,717
Sorgo escobero	0	0	0	0	0	0
Forrajes	227,840	69,954	297,794	141,459	50,367	191,826
Alfalfa	196,139	0	196,139	117,683	0	117,683
Pastos	0	0	0	0	0	0
Sorgo forrajero	31,701	69,954	101,655	23,776	50,367	74,143
Varios	87,921	107,318	195,239	175,332	206,051	381,383
Frutales	87,501	107,318	194,820	173,253	206,051	379,304
Otros cultivos	420	0	420	2,080	0	2,080

NOTA: Debido al redondeo de las cifras, la suma de los parciales puede no coincidir con los totales.

1/ Estimación al cierre del ciclo agrícola. La información otoño-invierno incluye la resiembra, por criterios metodológicos; de la FAO.

FUENTE: Secretaría de Agricultura, Ganadería, Desarrollo Rural, Pesca y Alimentación, delegación estatal.

**RESULTADOS DE LA PRODUCCIÓN AGRÍCOLA SEGÚN CULTIVO
AÑO AGRÍCOLA 2011-2011 1/
(Primavera-Verano)**

Cultivo	Superficie Sembrada (Hectáreas)			Superficie Cosechada (Hectáreas)		
	Riego	Temporal	Total	Riego	Temporal	Total
Total	3,201	226,225	229,426	2,379	226,225	228,604
Granos	0	153,334	153,334	0	153,334	153,334
Frijol	0	337	337	0	337	337
Garbanzo	0	0	0	0	0	0
Maíz	0	25,886	25,886	0	25,886	25,886
Sorgo	0	127,111	127,111	0	127,111	127,111
Oleaginosas	1,088	64,232	65,320	269	64,232	64,501
Cártamo	1,088	8	1,096	269	8	277
Ajonjolí	0	42,127	42,127	0	42,127	42,127
Cacahuete	0	22,097	22,097	0	22,097	22,097
Hortalizas	200	1,547	1,747	197	1,547	1,744
Calabaza	0	0	0	0	0	0
Pepino	113	0	113	113	0	113
Sandía	0	1,433	1,433	0	1,433	1,433
Tomate	0	0	0	0	0	0
Otras	87	114	201	84	114	198
Fibras Industriales	843	19	862	843	19	862
Sorgo escobero	843	19	862	843	19	862
Forrajes	1,070	7,093	8,163	1,070	7,093	8,163
Pastos	0	5,310	5,310	0	5,310	5,310
Sorgo forrajero	1,070	1,783	2,853	1,070	1,783	2,853
Varios	0	0	0	0	0	0
Otros cultivos	0	0	0	0	0	0

(Continúa)

**RESULTADOS DE LA PRODUCCIÓN AGRÍCOLA SEGÚN CULTIVO
AÑO AGRÍCOLA 2011-2012. 1/
(Primavera-Verano)**

Cultivo	Producción (Toneladas)			Valor de la Producción (Miles de pesos)		
	Riego	Temporal	Total	Riego	Temporal	Total
Total	21,914	277,329	299,243	44,306	1,097,519	1,141,825
Granos	0	166,686	166,686	0	522,499	522,499
Frijol	0	202	202	0	1,717	1,717
Garbanzo	0	0	0	0	0	0
Maíz	0	26,662	26,662	0	101,316	101,316
Sorgo	0	139,822	139,822	0	419,466	419,466
Oleaginosas	462	47,580	48,042	1,848	501,572	503,420
Cártamo	462	0	462	1,848	0	1,848
Ajonjolí	0	21,064	21,064	0	315,960	315,960
Cacahuete	0	26,516	26,516	0	185,612	185,612
Hortalizas	5,295	9,851	15,146	26,105	35,424	61,529
Calabaza	0	0	0	0	0	0
Pepino	5,085	0	5,085	25,425	0	25,425
Sandía	0	9,745	9,745	0	35,082	35,082
Tomate	0	0	0	0	0	0
Otras	210	106	316	680	342	1,022
Fibras Industriales	812	15	827	7,146	132	7,278
Sorgo escobero	812	15	827	7,146	132	7,278
Forrajes	15,345	53,197	68,542	9,207	37,892	47,099
Pastos	0	39,825	39,825	0	29,869	29,869
Sorgo forrajero	15,345	13,372	28,717	9,207	8,023	17,230
Varios	0	0	0	0	0	0
Otros cultivos	0	0	0	0	0	0

NOTA: Debido al redondeo de las cifras, la suma de los parciales puede no coincidir con los totales.

1/ Estimación al cierre del ciclo agrícola.

FUENTE: Secretaría de Agricultura, Ganadería, Desarrollo Rural, Pesca y Alimentación, delegación estatal.

RESULTADOS DEL PROGRAMA DE APOYO AL CAMPO POR SISTEMA DE EXPLOTACIÓN SEGÚN CICLO AGRÍCOLA Y DISTRITO DE DESARROLLO RURAL 2010-2011

Ciclo Agrícola y Distrito	Superficie Apoyada (Hectáreas)		
	Total	Riego	Temporal
Total	704,789	580,350	124,440
Otoño-Invierno 2010-2011	634,770	545,340	89,430
001 Los Mochis	163,522	151,218	12,304
002 Guasave	147,055	141,249	5,806
003 Guamúchil	104,262	79,517	24,746
004 Culiacán	117,936	110,180	7,756
005 La Cruz	61,341	54,691	6,650
006 Mazatlán	40,654	8,485	32,168
Primavera-Verano 2011-2011	70,019	35,009	35,009
001 Los Mochis	31,320	15,660	15,660
002 Guasave	18,228	9,114	9,114
003 Guamúchil	2,406	1,203	1,203
004 Culiacán	7,544	3,772	3,772
005 La Cruz	7,033	3,516	3,516
006 Mazatlán	3,489	1,744	1,744

(Continúa)

RESULTADOS DEL PROGRAMA DE APOYO AL CAMPO POR SISTEMA DE EXPLOTACIÓN SEGÚN CICLO AGRÍCOLA Y DISTRITO DE DESARROLLO RURAL 2010-2011

Ciclo Agrícola y Distrito	Predios Apoyados		
	Total	Riego	Temporal
Total	111,291	78,960	32,331
Otoño-Invierno 2010-2011	84,483	73,860	10,623
001 Los Mochis	21,140	19,837	1,303
002 Guasave	22,061	21,419	642
003 Guamúchil	12,920	10,854	2,066
004 Culiacán	13,786	13,016	770
005 La Cruz	8,387	7,565	822
006 Mazatlán	6,189	1,169	5,020
Primavera-Verano 2011-2011	26,808	5,100	21,708
001 Los Mochis	2,594	2,128	466
002 Guasave	2,685	1,341	1,344
003 Guamúchil	4,385	183	4,202
004 Culiacán	5,661	550	5,111
005 La Cruz	6,552	533	6,019
006 Mazatlán	4,931	365	4,566

(Continúa)

RESULTADOS DEL PROGRAMA DE APOYO AL CAMPO POR SISTEMA DE EXPLOTACIÓN SEGÚN CICLO AGRÍCOLA Y DISTRITO DE DESARROLLO RURAL 2010-2011

Ciclo Agrícola y Distrito	Monto (Pesos)		
	Total	Riego	Temporal
Total	831,865,832	558,879,373	272,986,459
Otoño-Invierno 2010-2011	611,283,989	525,162,742	86,121,247
001 Los Mochis	157,471,801	145,623,001	11,848,800
002 Guasave	141,613,648	136,022,759	5,590,889
003 Guamúchil	100,404,417	76,574,496	23,829,921
004 Culiacán	113,572,628	106,103,338	7,469,290
005 La Cruz	59,071,841	52,667,717	6,404,123
006 Mazatlán	39,149,654	8,171,431	30,978,224
Primavera-Verano 2011-2011	220,581,843	33,716,631	186,865,212
001 Los Mochis	20,096,138	15,080,407	5,015,732
002 Guasave	23,549,700	8,776,686	14,773,015
003 Guamúchil	35,938,931	1,158,710	34,780,220
004 Culiacán	52,983,026	3,633,861	49,349,165
005 La Cruz	49,945,572	3,387,110	46,558,462
006 Mazatlán	38,068,476	1,679,857	36,388,619

NOTA: Debido al redondeo de las cifras, la suma de los parciales puede no coincidir con los totales.
FUENTE: Secretaría de Agricultura, Ganadería, Desarrollo Rural, Pesca y Alimentación, delegación estatal.

**SUPERFICIE AFECTADA POR SALINIDAD
SEGÚN DISTRITO DE RIEGO
2011
(Hectáreas)**

Distrito de Riego	Total	Tipo de Suelo		
		Sódicos	Salinos	Sódicos Salinos
Total	123,199	2,074	68,406	52,719
076 Valle de El Carrizo	8,769	0	6,719	2,050
075 Río Fuerte	57,830	1,655	18,545	37,630
063 Guasave	7,580	0	7,005	575
074 Mocorito	7,767	219	4,929	2,619
010 Culiacán-Humaya	38,065	200	29,738	8,127
108 Elota-Piactla	600	0	600	0
109 Río San Lorenzo	2,588	0	870	1,718
111 Río Presidio	0	0	0	0

FUENTE: Dirección de Infraestructura Hidroagrícola. Comisión Nacional del Agua, Organismo de Cuenca Pacífico Norte.

**OBRAS HIDRÁULICAS CONSTRUIDAS Y EN PROCESO DE CONSTRUCCIÓN
SEGÚN PROYECTO
2011**

Proyecto	Fecha de		Costo Total (Miles de pesos)
	Inicio	Término 1/	
Total			102,836,715.81
Ampliación de Zonas de Riego			2,786,011.16
Huites ZR	1996	2020	0.00
Baluarto-Presidio, 1ra. etapa 2/	2004	2012	2,450,850.00
Río Sinaloa	1974	2006	305,125.92
Elota-Piaxtla 1ra. etapa	1980	2005	0.00
Canal Fuerte-Mayo	1984	2004	0.00
Sobreelevación Canal Humaya	1986	2012	30,035.24
Programa Alianza para el Campo			21,547,382.40
- Rehabilitación y Modernización de Distrito de Riego			21,547,382.40
- Uso Eficiente del Agua y la Energía Eléctrica			0.00
- Uso Pleno de la Infraestructura Hidroagrícola			0.00
Otras Inversiones			78,503,322.25
- Operación y Conservación de Distritos de Riego			4,250,283.84
- Conservación de estructuras de cabeza (presas)			6,165,688.45
- Rehabilitación y Modernización Ejercicio Directo			68,061,130.64
- Protección de áreas productivas			26,219.32

(Continúa)

**OBRAS HIDRÁULICAS CONSTRUIDAS Y EN PROCESO DE CONSTRUCCIÓN
SEGÚN PROYECTO
2011**

Proyecto	Beneficio de Proyecto		Beneficio hasta 2010	
	Superficie (Hectáreas)	Familias	Superficie (Hectáreas)	Familias
Total	534,580	62,890	532,797	51,798
Ampliación de Zonas de Riego	134,316	12,647	138,006	14,008
Huites	0	0	0	0
Baluartes-Presidio 1ra. etapa	22,500	1,800	5,022	904
Río Sinaloa	105,380	10,160	105,380	10,160
Elota-Piactla-Elota	0	0	0	0
Canal Fuerte-Mayo	0	0	0	0
Sobreelevación Canal Humaya	6,436	687	27,604	2,944
Programa Alianza para el Campo	95,089	8,785	117,468	11,548
Rehabilitación y Modernización de Distrito de RIEGO	95,089	8785	117,468	11,548
Uso Eficiente del Agua y la Energía Eléctrica	0	0	0	0
Uso Pleno de la Infraestructura Hidroagrícola	0	0	0	0
Otras Inversiones	305,175	41,458	277,323	26,242
Operación y Conservación de Distritos de Riego	184,609	30,603	107,130	10,713
Conservación de estructuras de cabeza (presas)	19,677	3,760	19,677	3,760
Rehabilitación y Modernización Ejercicio Directo	100,076	7,011	147,726	11,488
Protección de áreas productivas	813	84	2,790	281

(Continúa)

OBRAS HIDRÁULICAS CONSTRUIDAS Y EN PROCESO DE CONSTRUCCIÓN SEGÚN PROYECTO 2011

Proyecto	Inversión (Miles de Pesos) 2011	Programa Superficie (Hectáreas)
Total	95,168,655.25	213,508
Ampliación de Zonas de Riego	2,480,885.24	28,846
Huites	0.00	0
Baluartes-Presidio, 1ra. etapa	2,450,850.00	22,500
Río Sinaloa	0.00	0
Elota-Piactla-Elota	0.00	0
Canal Fuerte-Mayo	0.00	0
Sobreelevación Canal Humaya	30,035.24	6,346
Programa Alianza para el Campo	39,064,497.45	41,670
Rehabilitación y Modernización de Distrito de Riego	39,064,497.45	41,670
Modernización y Tecnificación de Unidades de Riego	0.00	0
Otras Inversiones	53,623,272.56	142,992
Operación y Conservación de Distritos de Riego	53,389.13	88,239
Conservación de estructuras de cabeza (presas)	1,151,782.30	1,038
Rehabilitación y Modernización Ejercicio Directo	52,391,881.81	52,902
Protección de áreas productivas	26,219.32	813

R: Son beneficios, producto de la rehabilitación, mejora y modernización de áreas de riego en operación, tanto en los distritos como en las unidades de riego.

1/ Son fechas probables que dependen del ritmo de inversiones y de las aportaciones correspondientes de los involucrados.

2/ Costo actualizado del proyecto, incluyendo inversión que será aportada por CNA, Gobierno del Estado, municipio de Mazatlán y productores beneficiados.

FUENTE: Dirección de Infraestructura Hidroagrícola. Comisión Nacional del Agua, Organismo de Cuenca Pacífico Norte.

SUPERFICIE POTENCIAL ABIERTA AL CULTIVO BAJO RIEGO 2011

Concepto	Superficie (Hectáreas)
Superficie susceptible al riego en el estado	850,246
Abierta al riego 1/	797,301
Por incorporarse al riego en los próximos años 2/	52,946

1/ Incluye la superficie beneficiada por distritos de riego, URDERALES y precarios (fuera de los distritos de riego).

2/ Su alcance dependerá de la firma de Convenios de Participación gobierno federal, estatal y usuarios. Incluye 22,500 ha de la presa Picachos en construcción sobre el río Presidio, terminación del proyecto Elota-Piactla, 1ra. etapa; proyecto La Esperanza, municipio de El Fuerte, y ampliación del proyecto Margen Izquierda del río Fuerte (Huites).

FUENTE: Dirección de Infraestructura Hidroagrícola. Comisión Nacional del Agua, Organismo de Cuenca Pacífico Norte.

**CRÉDITOS DE AVÍO OTORGADOS POR FIRA Y BANCA COMERCIAL
Y DE DESARROLLO SEGÚN CICLO AGRÍCOLA Y CULTIVO
AÑO AGRÍCOLA 2010-2011**

Ciclo Agrícola y Cultivo	Superficie (Hectáreas)	
	Programada	Habilitada
Total	380,000	472,468
Otoño-Invierno 2010-2011	284,000	210,724
Frijol	15,000	15,750
Maíz	250,000	169,078
Trigo	10,000	8,006
Sorgo	5,000	10,955
Resto de cultivos	4,000	6,935
Primavera-Verano 2011-2011	96,000	261,744
Maíz	30,000	210,452
Sorgo	60,000	50,609
Ajonjolí	2,000	400
Resto de cultivos	4,000	283

(Continúa)

**CRÉDITOS DE AVÍO OTORGADOS POR FIRA, LA BANCA COMERCIAL
Y DE DESARROLLO SEGÚN CICLO AGRÍCOLA Y CULTIVO
AÑO AGRÍCOLA 2010-2011**

Ciclo Agrícola y Cultivo	Inversión (Miles de Pesos)			
	Total	FIRA	Banco	Productor
Total	8,336,176	4,966,454	924,732	2,444,991
Otoño-Invierno 2010-2011	3,857,858	2,403,240	371,644	1,082,974
Frijol	240,731	163,697	7,972	69,062
Maíz	3,330,752	2,052,776	342,129	935,847
Trigo	107,970	70,180	1,074	36,716
Sorgo	140,980	91,637	12,983	36,360
Resto de cultivos	37,425	24,950	7,485	4,990
Primavera-Verano 2011-2011	4,478,319	2,563,213	553,089	1,362,017
Maíz	3,808,760	2,094,818	493,741	1,220,201
Sorgo	664,446	465,112	58,691	140,642
Ajonjolí	3,694	2,216	624	854
Resto de cultivos	1,419	1,067	32	320

NOTA: Cifras al mes de septiembre.

FUENTE: Fideicomiso Instituido en Relación con la Agricultura, Residencia en Sinaloa.

**CRÉDITOS DE FIRA REDESCONTADOS POR LA BANCA COMERCIAL
Y DE DESARROLLO SEGÚN ACTIVIDAD ECONÓMICA
2011 1/**

Actividad Económica	Créditos	Beneficiarios	Monto (Miles de Pesos)
Total	3,854	106,135	9,162,631
Agricultura	3,384	98,459	8,162,784
Ganadería	197	834	481,227
Forestal	0	0	0
Pesca	230	975	448,764
Otros sectores productivos	43	5,866	69,855

(Continúa)

**CRÉDITOS DE FIRA REDESCONTADOS POR LA BANCA COMERCIAL
Y DE DESARROLLO SEGÚN ACTIVIDAD ECONÓMICA
2011 1/**

Actividad Económica	Garantizado (Miles de Pesos)	Programa Operativo FIRA
Total	762,158	12,850,000
Agricultura	567,578	11,407,000
Ganadería	20,447	694,000
Forestal	0	4,000
Pesca	162,258	615,000
Otros sectores productivos	11,875	130,000

1/ Cifras al mes de septiembre.

FUENTE: Fideicomiso Instituido en Relación con la Agricultura, Residencia en Sinaloa.

**CRÉDITOS DE FIRA REDESCONTADOS POR LA BANCA COMERCIAL
Y DE DESARROLLO SEGÚN RAMA ECONÓMICA
2011 1/**

Rama Económica	Créditos	Beneficiarios	Monto (Miles de Pesos)	Garantizado (Miles de Pesos)
Total	3,854	106,135	9,162,631	762,158
Primaria	2,641	91,635	4,321,778	466,058
Industrialización	115	1,104	501,707	27,983
Comercialización	914	6,750	3,092,935	256,018
Servicios	184	6,646	1,246,210	12,100

1/ Cifras al mes de septiembre.

FUENTE: Fideicomiso Instituido en Relación con la Agricultura, Residencia en Sinaloa.

**TARIFAS DE TRILLAS
SEGÚN CICLO AGRÍCOLA Y CULTIVO
2010-2011**

Ciclo Agrícola y Cultivo	Importe (Pesos por Hectárea)
Otoño-Invierno 2010-2011	
Riego	
Cártamo	500
Frijol	900
Garbanzo	800
Maíz	900
Sorgo	800
Trigo	700
Arroz	900
Temporal	
Cártamo	450
Garbanzo	600
Primavera-Verano 2011-2011	
Riego	
Arroz	800
Sorgo	800
Temporal	
Maíz	500
Sorgo	500

FUENTE: Fideicomiso Instituido en Relación con la Agricultura, Residencia en Sinaloa.

TARIFAS PARA FUMIGACIONES AÉREAS EN LA AGRICULTURA 2011

Concepto	Unidad	Importe (Pesos)
Aplicación de líquidos (1 a 60 litros)	Pesos por hectárea	300
Aplicación de polvo (1 a 25 kg)	Pesos por hectárea	250

FUENTE: Fideicomiso Instituido en Relación con la Agricultura, Residencia en Sinaloa.

TASAS DE INTERÉS APLICADAS AL SECTOR AGRÍCOLA 2011

Año/Mes	Tasas de Interés (%)			
	Productores de Bajos Ingresos		Otros Productores	
	Avío	Refaccionario	Avío	Refaccionario
2011				
Enero	15.40	11.50	15.40	11.50
Febrero	5.76 1/	11.50	15.40	11.50
Marzo	5.76 1/	11.50	15.40	11.50
Abril	5.76 1/	11.50	15.40	11.50
Mayo	15.40	11.50	15.40	11.50
Junio	15.40	11.50	15.40	11.50
Julio	15.40	11.50	15.40	11.50
Agosto	15.40	11.50	15.40	11.50
Septiembre	15.40	11.50	15.40	11.50

1/ Se aplicó el apoyo de FINAYUDA en apoyo a la contingencia climatológica.
FUENTE: Financiera Rural.

**SUPERFICIE HABILITADA Y MONTO DE CRÉDITO EJERCIDO
SEGÚN CICLO AGRÍCOLA Y CULTIVO
2010-2011**

Ciclo Agrícola y Cultivo	Programado		Ejercido	
	Superficie (Hectáreas)	Monto de Crédito (Miles de Pesos)	Superficie (Hectáreas)	Monto de Crédito (Miles de Pesos)
Total	292,479.69	3,023,966.14	286,694.50	2,581,258.59
Otoño Invierno 2010-2011	164,390.52	2,169,363.30	157,311.50	1,718,023.40
Maíz	150,417.82	2,030,640.59	143,940.50	1,594,689.16
Fríjol	5,982.10	62,812.08	5,724.50	56,566.85
Garbanzo	5,495.13	52,203.76	5,258.50	46,656.15
Trigo	2,495.46	23,706.87	2,388.00	20,111.24
Primavera-Verano 2011-2011	128,089.17	854,602.84	129,383.00	863,235.19
Maíz	86,547.29	631,155.20	87,421.50	637,530.51
Sorgo	41,541.89	223,447.64	41,961.50	225,704.69

FUENTE: Financiera Rural.

**RECUPERACIONES POR SU ORIGEN
SEGÚN CICLO AGRÍCOLA Y CULTIVO
2010-2011
(Miles de Pesos)**

Ciclo Agrícola y Cultivo	Total	Directa
Total	3,307,111.97	3,307,111.97
Otoño Invierno 2010-2011	1,629,220.60	1,629,220.60
Maíz	1,506,407.78	1,506,407.78
Fríjol	56,476.11	56,476.11
Garbanzo	46,291.22	46,291.22
Trigo	20,045.49	20,045.49
Primavera-Verano 2011-2011	838,945.68	838,945.68
Maíz	618,075.39	618,075.39
Sorgo	220,870.29	220,870.29

FUENTE: Financiera Rural.

**CONSUMO DE SEMILLA PARA SIEMBRA
SEGÚN CICLO AGRÍCOLA Y CULTIVO
AÑO AGRÍCOLA 2010-2011**

Ciclo y Cultivo	Superficie Sembrada (Hectáreas)	Consumo de Semilla (Toneladas)	Densidad de Siembra (Kgs por Ha)
Total	1,377,915	43,906	
Otoño-Invierno 2010-2011	1,160,357	34,480	
Algodón	0	0	50
Arroz	0	0	160
Cártamo	36,271	725	20
Frijol	71,150	7,115	100
Garbanzo	39,121	3,521	90
Maíz	822,286	16,446	20
Sorgo grano	172,527	3,451	20
Trigo	18,952	3,222	170
Ajonjolí	50	0	3
Primavera-Verano 2011-2011	217,558	9,426	
Ajonjolí	42,127	126	3
Cacahuete	22,097	1,547	70
Frijol	337	34	100
Maíz	25,886	5,177	20
Sorgo grano	127,111	2,542	20
Soya	0	0	100

FUENTE: Secretaría de Agricultura, Ganadería y Pesca, Subsecretaría de Agricultura.

METAS FINANCIERAS DE LOS PROGRAMAS DE APOYO AL CAMPO 2011 1/ (Miles de pesos)

Programa	Total	Federal	Estatal
Total de programas en coejercicio SAGARPA/Gobierno del Estado	825,146,886	628,839,716	196,307,170
Subtotal en coejercicio SAGARPA/Gobierno del Estado	384,530,219	298,377,216	86,153,003
Programa de Apoyo a la Inversion en Equipamiento e Infraestructura	489,400,000	367,050,000	122,350,000
Agricola	262,800,000	197,100,000	65,700,000
Ganadera	121,800,000	91,350,000	30,450,000
Pesca	104,800,000	78,600,000	26,200,000
Programa de Desarrollo de Capacidades, Innovacion Tecnológica y Extensionismo Rural	64,866,667	48,650,000	16,216,667
Apoyo para la Integración de Proyectos (Sistema Producto)	2,800,000	2,100,000	700,000
Desarrollo de Capacidades y Extensionismo Rural	33,216,667	24,912,500	8,304,167
Innovación y Transferencia de Tecnología	28,850,000	21,637,500	7,212,500
Programa de Sustentabilidad de los Recursos Naturales	20,000,000	15,000,000	5,000,000
Conservación y Uso Sustentable del Suelo y Agua	20,000,000	15,000,000	5,000,000
Programas con Convenios Específicos	250,880,219	198,139,716	52,740,503
Sanidades e Inocuidad	192,979,423	164,238,920	28,740,503
Snidrus	4,234,130	3,234,130	1,000,000
Modernización de la Flota Pesquera y Racionalización del Esfuerzo Pesquero	53,666,666	30,666,666	23,000,000

1/ Cifras al mes de septiembre.

FUENTE: Fideicomiso Fondo de Fomento Agropecuario del Estado de Sinaloa.

**PROGRAMA DE APOYO A LA INVERSIÓN EN EQUIPAMIENTO E INFRAESTRUCTURA
SEGÚN PROYECTOS DEL COMPONENTE AGRÍCOLA
2011**

Proyecto	Unidad de Medida	Número de Beneficiarios	Inversión (Pesos)
Arado de discos	Implemento	14	800,724.00
Aspersora agrícola	Equipo	82	4,479,592.87
Aspersora de mochila	Equipo	14	90,921.35
Aspersora frutícola	Equipo	3	547,500.00
Bodega para almacenar insumos agrícolas	Infraestructura	7	12,904,668.07
Bomba a gasolina	Equipo	1	6,500.00
Bomba eléctrica	Equipo	1	103,400.00
Bordero	Implemento	15	635,425.00
Borracanales	Implemento	28	964,920.00
Canalera	Equipo	31	999,954.00
Casas sombra	Hectáreas	15	47,905,858.44
Centro productor de abono orgánico	Proyecto	1	138,077.00
Cobertizos	Infraestructura	51	12,802,083.96
Construcción de cerco metálico o concreto	Infraestructura	2	231,227.95
Cortadora enchorizadora de frijol o garbanzo	Equipo	3	616,347.00
Cobertizo para maquinaria agrícola	Infraestructura	4	2,307,488.00
Cultivadora	Implemento	20	879,063.00
Desmenuzadora	Equipo	9	1,757,913.60
Equipos de aplicación nh3	Equipo	106	7,191,173.00
Escrepa	Implemento	19	1,318,534.00
Esparcidora / voladora	Equipo	5	100,884.30
Establecimiento y equipamiento de invernaderos	Hectáreas	42	43,131,204.80
Fertilizadora	Implemento	32	2,755,425.80
Maquinaria y equipo para secado de granos	Maquinaria	1	4,154,669.05
Niveladora	Implemento	4	776,722.80
Nodriza	Implemento	126	9,104,712.20
Planta formuladora de fertilizantes	Proyecto	1	99,175.00
Rastras	Implemento	147	16,801,840.43
Remolque tipo plataforma (cama baja)	Implemento	16	626,969.00

(Continúa)

**PROGRAMA DE APOYO A LA INVERSIÓN EN EQUIPAMIENTO E INFRAESTRUCTURA
SEGÚN PROYECTOS DEL COMPONENTE AGRÍCOLA**

Proyecto	Unidad de Medida	Número de beneficiarios	Inversión (Pesos)
Sembradora de precisión	Implemento	93	18,145,707.81
Sembradora mecanizada	Implemento	10	537,127.00
Sistema de riego multicompuertas (entubamiento rígido multicompuertas)	Hectáreas	13	6,512,724.83
Sistema de riego por aspersión (aspersión fija)	Hectáreas	17	2,760,778.41
Sistema de riego por goteo	Hectáreas	19	14,187,094.40
Subsuelos	Implemento	42	1,480,846.73
Tablón nivelador	Implemento	6	499,106.00
Tractor	Maquinaria	235	152,662,193.03
Motobomba	Equipo	4	209,000.00
Adquisición de material vegetativo (aguacate)	Planta	1	192,000.00
Adquisición de material vegetativo (papaya)	Planta	1	75,000.00
Adquisición de maquinaria y equipo para acondicionamiento y transformación poscosecha	Proyecto	5	6,696,708.89
Infraestructura y equipamiento para planta de fertilizantes orgánicos	Proyecto	2	2,429,692.00

FUENTE: Fideicomiso Fondo de Fomento Agropecuario del Estado de Sinaloa.

INVERSIÓN ESTATAL EN INFRAESTRUCTURA AGRÍCOLA 2011

Concepto	Número de Apoyos	Inversión (Millones de Pesos)
Total	N.A	112.8
Mecanización (sembradoras, rastras nodrizas, arados, aspersoras, fertilizadoras, equipos de aplicación y maquinaria diversa)	842	34.8
Tractores	233	23.3
Invernaderos	43	22.4
Casas sombra	14	12.0
Cobertizos agrícolas	55	7.2
Sistemas de riego	49	6.1
Bodegas	7	3.0
Proyectos integrales	7	4.0

FUENTE: Fideicomiso Fondo de Fomento Agropecuario del Estado de Sinaloa.

**PRECIOS DE REFERENCIA Y APOYOS A LA
COMERCIALIZACIÓN SEGÚN PRINCIPALES PRODUCTOS AGRÍCOLAS
2011**

Principales Productos Agrícolas	Precio (Pesos por Tonelada)	Apoysos a la Comercialización (Pesos por Tonelada) 1/	Apoyo Productividad (Pesos por Tonelada) 2/	Apoyo Coberturas (Pesos por Tonelada) 3/	Ingreso Total (Pesos por Tonelada)
Maíz (esquemas)	3,827.00	373.00	0.00	356.00	4,200.00
Maíz (libre)	4,200.00	0.00	0.00	0.00	4,200.00
Maíz Amarillo	0.00	0.00	0.00	0.00	0.00
Trigo					
Panificable	2,968.00	32.00	0.00	425.00	3,000.00
No panificable	0.00	0.00	0.00	0.00	0.00
Sorgo	3,424.00	373.00	0.00	356.00	3,797.00
Cártamo	4,000.00	0.00	0.00	0.00	4,000.00

1/ Concepto de Apoyo por Compensación de Bases.

2/ Apoysos a la Inducción.

3/ Apoyo para compra de cobertura y beneficio obtenido.

FUENTE: Secretaría de Agricultura, Ganadería y Pesca, Subsecretaría de Agricultura, Dirección Estatal de ASERCA.

**CAPACIDAD DE ALMACENAMIENTO PARA GRANOS
CEREALES Y OLEAGINOSAS SEGÚN MUNICIPIO
2011
(Toneladas)**

Municipio	Capacidad de Almacenamiento
Estado	6,207,935
Ahome	1,753,305
Angostura	216,500
Badiraguato	27,000
Culiacán	1,765,800
El Fuerte	41,500
Elota	541,200
Guasave	1,056,450
Mazatlán	47,530
Navolato	68,500
Salvador Alvarado	629,150
Sinaloa	61,000

FUENTE: Secretaría de Agricultura, Ganadería y Pesca, Subsecretaría de Agricultura.

**PRODUCCIÓN Y DESTINO COMERCIAL
SEGÚN PRINCIPALES PRODUCTOS AGRÍCOLAS BÁSICOS
2011 1/
(Toneladas)**

Principales Productos Agrícolas Básicos	Producción (Toneladas)	Destino Comercial	
		Nacional	Estatad
Total	4,252,284	2,871,041	1,381,243
Maíz blanco	2,871,041	2,371,041	500,000
Maíz amarillo	0	0	0
Trigo	74,053	0	74,053
Sorgo	1,298,131	500,000	798,131
Cártamo	9,059	0	9,059

1/ Cifras al mes de septiembre.

FUENTE: Secretaría de Agricultura, Ganadería y Pesca, Subsecretaría de Agricultura.

**SUPERFICIE SEMBRADA Y SINIISTRADA POR LAS HELADAS
DEL 2 AL 4 DE FEBRERO DE 2011
SEGÚN PRINCIPALES CULTIVOS**

Principales Cultivo	Superficie Sembrada (Hectáreas)	Superficie Siniestrada (Hectáreas)
Estado	699,062	523,646
Algodón	770	770
Berenjena	820	736
Calabacita	4,768	3,632
Cártamo	674	546
Cebolla	745	123
Chile verde	14,598	4,807
Ejote	1,934	1,632
Frijol	67,708	27,992
Shop suey	17	17
Garbanzo	29,559	27,636
Girasol	115	115
Hortalizas chinas	3,353	3,109
Maíz blanco	491,535	419,086
Maíz amarillo	19,639	18,452
Melón	80	47
Pepino	2,541	1,630
Sandia	414	131
Sorgo grano	2,233	663
Sorgo escobero	18	16
Sorgo forrajero	5,269	673
Tomate verde (tomatillo)	7,974	1,739
Tomate rojo (jitomate)	13,065	8,138
Trigo	16,886	1,335

FUENTE: Distritos de Desarrollo Rural.

**PROGRAMA CONTRA LA CONTINGENCIA CLIMÁTICA
RESIEMBRA EMERGENTE Y PRODUCCIÓN SEGÚN DISTRITO DE DESARROLLO RURAL
PRIMAVERA VERANO 2011-2011
SORGO**

Distrito de Desarrollo Rural	Superficie Resembrada (Hectáreas)	Producción (Toneladas)
Estado	165,689	1,152,874
133 Los Mochis	63,733	446,424
134 Guasave	54,769	381,498
135 Guamúchil	23,955	165,669
136 Culiacán	19,932	139,663
137 La Cruz	1,944	10,995
138 Mazatlán	1,356	8,625

FUENTE: Secretaría de Agricultura, Ganadería y Desarrollo Rural, Pesca y Alimentación, delegación estatal.

**PROGRAMA CONTRA LA CONTINGENCIA CLIMÁTICA
RESIEMBRA EMERGENTE Y PRODUCCION SEGÚN DISTRITO DE DESARROLLO RURAL
PRIMAVERA VERANO 2011-2011
MAÍZ**

Distrito de Desarrollo Rural	Superficie sembrada (Hectáreas)	Producción (Toneladas)
Estado	310,838	2,219,376
133 Los Mochis	81,777	772,930
134 Guasave	77,693	563,497
135 Guamúchil	45,902	252,911
136 Culiacán	93,197	541,035
137 La Cruz	12,225	88,759
138 Mazatlán	44	244

FUENTE: Secretaría de Agricultura, Ganadería y Desarrollo Rural, Pesca y Alimentación, delegación estatal.

**PROGRAMA CONTRA LA CONTINGENCIA CLIMÁTICA
APOYO EXTRAORDINARIO DE TRES MIL PESOS POR HECTÁREA
SEGÚN DISTRITO DE DESARROLLO RURAL
2011**

Distrito de Desarrollo Rural	Apoyo por Distrito (Pesos)	Productores Beneficiados	Predios Apoyados
Estado	1,443,112,880	27,095	65,968
133 Los Mochis	340,832,606	4,785	14,947
134 Guasave	357,117,410	6,942	18,755
135 Guamúchil	240,743,975	4,378	10,050
136 Culiacán	382,935,109	6,140	15,007
137 La Cruz	89,738,940	1,924	4,033
138 Mazatlán	31,744,840	2,926	3,176

FUENTE: Secretaría de Agricultura, Ganadería, Desarrollo Rural, Pesca y Alimentación, delegación estatal.

**EXISTENCIAS GANADERAS POR ESPECIE
SEGÚN MUNICIPIO
2011
(Cabezas)**

Municipio	Bovinos 1/	Porcinos 2/	Ovicaprios	Caballar
Estado	1,105,716	156,140	212,082	25,477
Ahome	64,626	44,065	17,387	1,770
Angostura	24,669	4,042	10,311	340
Badiraguato	53,437	0	927	1,426
Choix	42,847	0	2,154	1,494
Concordia	31,029	0	3,165	1,116
Cosalá	31,843	0	2,145	1,110
Culiacán	308,596	40,753	49,855	2,884
El Fuerte	47,551	50,211	13,025	1,859
Elota	37,240	0	5,759	1,435
Escuinapa	28,857	0	1,394	726
Guasave	54,109	7,089	40,024	942
Mazatlán	77,075	0	2,662	1,286
Mocorito	81,086	0	9,525	2,170
Navolato	31,613	211	15,514	506
Rosario	34,048	0	1,861	1,416
Salvador Alvarado	27,912	9,769	6,581	348
San Ignacio	39,930	0	4,640	1,801
Sinaloa	89,248	0	25,153	2,848

(Continúa)

**EXISTENCIAS GANADERAS POR ESPECIE
SEGÚN MUNICIPIO
2011
(Cabezas)**

Municipio	Mular y Asnal	Pollos de Engorda 3/	Guajolotes Patos y Gansos 4/	Aves de Postura 5/	Apícola 6/
Estado	13,412	73,946,303	8,698	2,867,002	40,469
Ahome	537	0	1,140	1,203,223	2,965
Angostura	402	0	336	0	5,587
Badiraguato	1,631	0	338	0	355
Choix	1,685	0	293	0	27
Concordia	601	0	243	0	111
Cosalá	419	0	225	0	6,804
Culiacán	994	20,285,289	1,661	98,000	12,549
El Fuerte	491	0	565	801,046	1,549
Elota	323	23,097,960	297	0	50
Escuinapa	434	108,360	514	0	441
Guasave	475	0	1,128	154,733	2,089
Mazatlán	918	6,153,300	308	0	2,192
Mocorito	776	15,932,035	378	0	286
Navolato	403	8,369,359	203	0	2,706
Rosario	587	0	287	610,000	107
Salvador Alvarado	551	0	245	0	280
San Ignacio	328	0	384	0	1,978
Sinaloa	1,857	0	153	0	393

1/ Incluye corrales de engorda tecnificada, correspondientes a 2.5 ciclos de engorda.

2/ Inventario tecnificado.

3/ Unidades, sólo tecnificado, considerando 6 ciclos de engorda.

4/ Unidades.

5/ Unidades, sólo tecnificado.

6/ Colmenas.

FUENTE: Secretaría de Agricultura, Ganadería y Pesca, Subsecretaría de Ganadería, Dirección de Desarrollo Ganadero.

Secretaría de Agricultura, Ganadería, Desarrollo Rural, Pesca y Alimentación, delegación estatal.

Unión Ganadera Regional de Sinaloa.

**PRODUCCIÓN PECUARIA POR PRODUCTO Y ESPECIE
SEGÚN MUNICIPIO
2011 1/**

Municipio	Carne (Toneladas)			
	Bovino	Porcino	Ovicaprino	Aves 2/
Estado	112,052	19,914	3,938	148,434
Ahome	4,203	5,280	898	0
Angostura	1,091	289	162	0
Badiraguato	4,300	0	28	0
Choix	2,445	602	253	0
Concordia	120	44	30	0
Cosalá	319	21	7	0
Culiacán	50,053	4,807	598	48,074
El Fuerte	2,954	1,350	469	0
Elota	394	118	12	49,905
Escuinapa	392	157	27	178
Guasave	5,251	828	615	0
Mazatlán	5,623	3,090	39	10,396
Mocorito	4,123	685	182	26,146
Navolato	24,330	1,822	93	13,735
Rosario	521	148	25	0
Salvador Alvarado	1,812	519	273	0
San Ignacio	335	45	9	0
Sinaloa	3,786	109	218	0

(Continúa)

**PRODUCCIÓN PECUARIA POR PRODUCTO Y ESPECIE
SEGÚN MUNICIPIO
2011 1/**

Municipio	Leche (Miles de Litros)		Huevo	Otros (Toneladas)	
	Bovino	Caprino		Miel	Cera
Estado	102,081	1,059	40,632	629	84
Ahome	4,122	39	20,964	77	0
Angostura	1,122	0	0	12	0
Badiraguato	2,855	109	0	15	1
Choix	2,757	155	0	30	0
Concordia	1,626	20	0	2	0
Cosalá	2,053	67	0	23	6
Culiacán	26,128	96	1,690	130	10
El Fuerte	3,294	107	8,919	30	0
Elota	3,872	0	0	12	1
Escuinapa	1,974	0	0	10	0
Guasave	3,792	43	3,456	60	35
Mazatlán	28,336	17	0	78	3
Mocorito	1,832	61	0	31	3
Navolato	4,318	10	0	78	4
Rosario	2,981	38	5,603	10	0
Salvador Alvarado	966	8	0	5	0
San Ignacio	4,462	66	0	7	2
Sinaloa	5,591	223	0	19	19

1/ Cifras al mes de agosto y estimadas de septiembre a diciembre.

2/ Producción tecnificada.

FUENTE: Secretaría de Agricultura, Ganadería y Pesca, Subsecretaría de Ganadería, Dirección de Desarrollo Ganadero.

Secretaría de Agricultura, Ganadería, Desarrollo Rural, Pesca y Alimentación, delegación estatal.

Unión Ganadera Regional de Sinaloa.

PRODUCCIÓN DE CARNE POR ESPECIE 2011 (TONELADAS)

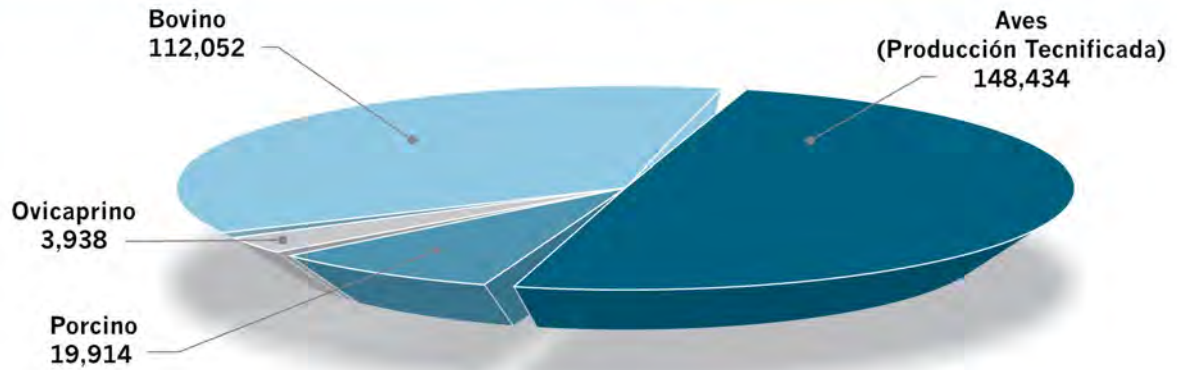

PRODUCCIÓN DE LECHE POR ESPECIE 2011 (MILES DE LITROS)

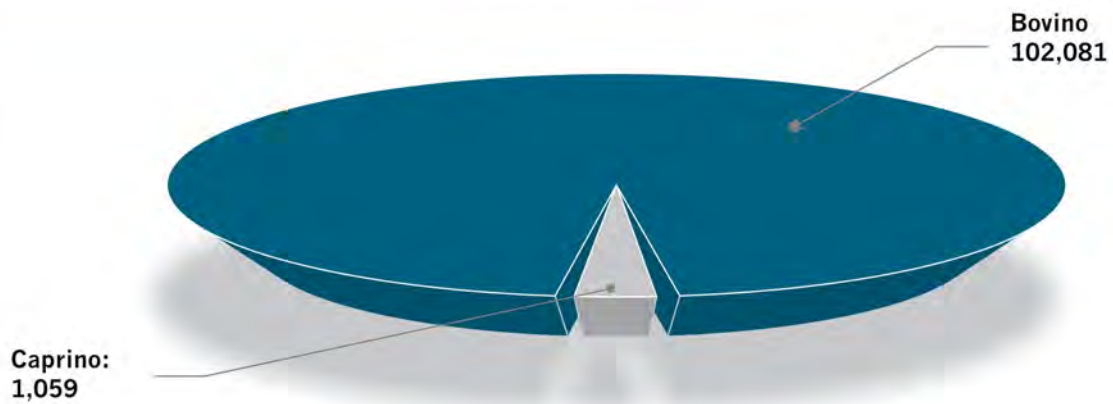

PRODUCCION DE CARNE CLASIFICADA 2010-2011		
Concepto	Volumen (Toneladas)	
	2010	2011 1/
Estado	80,101	81,700

1/ Cifra al mes de septiembre y estimadas de octubre a diciembre.

FUENTE: Servicio de Información Agroalimentaria y Pesquera, con información de la SAGARPA.

OFERTA Y DEMANDA DE PRODUCTOS PECUARIOS 2010-2011 (Toneladas)						
Producto	Oferta		Demanda 1/		Excedente o Déficit	
	2010	2011 2/	2010	2011 2/	2010	2011 /2
Carne	259,990	284,360	87,549	90,337	175,192	199,211
Bovinos	115,057	112,052	42,314	42,370	72,743	69,682
Ovicaprinos	3,469	3,938	4,924	4,930	-1,455	-992
Porcinos	20,113	19,914	21,409	24,110	-1,296	-4,196
Aves	121,351	148,456 /4	18,902	18,927	102,449	129,529
Huevo	40,256	40,632	22,341	22,370	17,915	18,262
Leche 3/	113,227	102,081	321,350	321,773	-208,123	-219,692

1/ Cálculo basado en el mínimo consumo de nutrición y con la población de CONAPO.

2/ Cifras al mes de septiembre y estimadas de octubre a diciembre.

3/ Miles de litros.

4/ Producción tecnificada.

FUENTE: Secretaría de Agricultura, Ganadería y Pesca, Subsecretaría de Ganadería, Dirección de Desarrollo Secretaría de Agricultura, Ganadería, Desarrollo Rural, Pesca y Alimentación, delegación estatal. Unión Ganadera Regional de Sinaloa.

**POBLACIÓN GANADERA DESTINADA AL CONSUMO POR ESPECIE
SEGÚN MUNICIPIO
2011 1/
(Cabezas)**

Municipio	Bovino	Porcino	Ovicaprino	Aves 2/
Estado	510,660	243,599	197,936	73,546,060
Ahome	18,655	63,927	51,203	0
Angostura	4,845	3,381	9,223	0
Badiraguato	24,742	0	1,197	0
Choix	10,851	10,071	14,426	0
Concordia	535	540	1,740	0
Cosalá	1,391	263	399	0
Culiacán	227,464	58,199	13,000	20,175,152
El Fuerte	13,317	16,110	26,761	0
Elota	1,752	1,438	712	22,972,727
Escuinapa	1,740	1,901	1,580	107,879
Guasave	23,305	10,035	29,821	0
Mazatlán	26,200	37,412	2,256	6,120,000
Mocorito	19,230	8,295	10,377	15,846,060
Navolato	107,978	22,061	5,303	8,324,242
Rosario	2,315	1,792	1,425	0
Salvador Alvarado	8,046	6,294	15,566	0
San Ignacio	1,488	552	517	0
Sinaloa	16,806	1,328	12,430	0

1/ Cifras al mes de septiembre y estimadas de octubre a diciembre.

2/ Unidades. Producción tecnificada.

FUENTE: Secretaría de Agricultura, Ganadería y Pesca, Subsecretaría de Ganadería, Dirección de Desarrollo Ganadero.

Secretaría de Agricultura, Ganadería, Desarrollo Rural, Pesca y Alimentación,
delegación estatal.

Unión Ganadera Regional de Sinaloa.

**VOLUMEN Y VALOR DE LA PRODUCCIÓN PECUARIA DEL PRODUCTOR
SEGÚN ESPECIE
2011 1/**

Especie	Producto y Unidad de Medida	Producción	Valor de la Producción (Miles de Pesos)
Total		N.A.	8,522,233
Bovinos	Carne (toneladas)	112,052	2,952,071
Ovicaprinos	Carne (toneladas)	3,938	147,635
Porcinos	Carne (toneladas)	19,914	655,171
Aves	Carne (toneladas) 2/	148,456	3,588,182
Aves	Huevo (toneladas)	40,632	630,203
Bovinos	Leche (miles de litros)	102,081	489,989
Caprinos	Leche (miles de litros)	1,059	3,706
Apícola	Miel (toneladas)	629	32,947
	Cera (toneladas)	85	3,717
	Polinización (colmenas) 3/	40,469	18,612

1/ Cifras a diciembre.

2/ Producción tecnificada.

3/ Se refiere al valor de la polinización de las colmenas.

FUENTE: Secretaría de Agricultura, Ganadería y Pesca, Subsecretaría de Ganadería, Dirección de Desarrollo Ganadero.
Secretaría de Agricultura, Ganadería, Desarrollo Rural, Pesca y Alimentación, delegación estatal.

**PRODUCCIÓN DE LOS RASTROS TIF Y MERCADOS DE SUS PRODUCTOS
2011/ 1**

Rastro	Especie	Producción de Carne (Toneladas)	Mercado
TIF No 99 Fapsa	Bovino	21,310	Estados Unidos, Japón, Corea, Rusia y nacional
	Porcino	3,270	
TIF No 111 Vizur	Bovino	42,300	Estados Unidos, Japón, Corea, Vietnam y nacional
TIF No A-124 Bachoco	Ave	110,600	Nacional y Japón
TIF No 398 Jemalimentos	Bovino	63	Nacional
TIF No 426 Rastro y Frigoríficos	Bovino	22,412	Nacional, Estados Unidos, Japón y Corea
	Porcino	3,213	
TIF No 89 Chata	Porcinos (carnes frías)	11,403	Nacional, Estados Unidos, Japón y Centroamérica

1/ Cifras al mes de septiembre y estimadas a octubre o diciembre.

FUENTE: Secretaría de Agricultura, Ganadería, Desarrollo Rural, Pesca y Alimentación, delegación estatal.

Servicio de Información Agroalimentaria y Pesquera (SIAP).

Rastros TIF.

**AVANCES DEL PROGRAMA PARA LA ERRADICACIÓN
DE LA GARRAPATA SEGÚN MUNICIPIO
2011**

Municipio	Baños garrapaticidas	Predios Liberados	Cabezas libres de Garrapata	Porcentaje de Avance (%)
Total	112	112	55,094	91.19
Ahome	24	24	20,617	82.76
Choix	65	30	9,840	100.00
El Fuerte	23	58	24,637	90.82

NOTA: Representan sólo la región atendida en Sinaloa. El resto se encuentra liberado.
FUENTE: Servicio Nacional de Sanidad, Inocuidad y Calidad Agroalimentaria.

**PRADERAS Y CULTIVOS FORRAJEROS ESTABLECIDOS
SEGÚN DISTRITO DE DESARROLLO RURAL
2011
(Hectáreas)**

Distrito de Desarrollo Rural	Total	Bermuda Cruza I Y II	Estrella de África	Zacate Buffel	Otros Pastos	Cultivos Forrajeros 1/
Total	465,101	8,511	2,642	82,668	71,691	299,589
001 Los Mochis	105,627	3,688	1,453	25,920	2,571	71,995
002 Guasave	63,567	306	85	13,565	7,624	41,987
003 Guamúchil	70,286	19	22	8,903	10,253	51,089
004 Culiacán	114,763	3,943	750	18,409	15,711	75,950
005 La Cruz	69,827	500	42	13,293	11,414	44,578
006 Mazatlán	41,031	55	290	2,578	24,118	13,990

1/ Contempla el sorgo de doble propósito cosechando grano y forraje.

FUENTE: Secretaría de Agricultura, Ganadería, Desarrollo Rural, Pesca y Alimentación, delegación estatal.

PRODUCCIÓN DE ESQUILMOS PARA CONSUMO GANADERO POR SISTEMA DE EXPLOTACIÓN SEGÚN CICLO AGRÍCOLA Y CULTIVO 2011 (Toneladas)

Ciclo Agrícola y Cultivo	Total	Riego	Temporal
Total	2,270,482	2,262,647	7,835
Otoño-Invierno 2010-2011			
Cártamo	50	50	0
Frijol	18,618	18,187	431
Garbanzo	8,310	6,595	1,715
Maíz	1,661,112	1,658,268	2,844
Sorgo	582,391	579,547	2,844

FUENTE: Secretaría de Agricultura, Ganadería, Desarrollo Rural, Pesca y Alimentación, delegación estatal.

APOYO DE 600 PESOS POR CABEZA DE GANADO, DEL COMPONENTE DE ATENCIÓN A DESASTRES NATURALES (CADENA) OTORGADO A GANADEROS DE SINALOA SEGÚN MUNICIPIO

Municipio	Monto 1/ (Pesos)	Productores Beneficiados
Estado	149,684.650 1/	13,601
Ahome	10,370.258	831
Angostura	2,836.910	254
Badiraguato	14,400.430	1,214
Choix	13,715.782	1,017
Concordia	6,958.120	535
Cosala	10,441.190	849
Culiacán	16,995.430	1,395
El Fuerte	15,119.124	1,324
Elota	8,391.440	728
Guasave	5,515.672	494
Mazatlán	5,205.176	456
Mocorito	12,650.568	1,449
Navolato	4,415.424	340
Salvador Alvarado	3,269.780	278
San Ignacio	8,443.992	880
Sinaloa	10,955.354	1,557

1/ Representa la aportación federal y del Gobierno del Estado e incluye los gastos de operación, evaluación y seguimiento.

FUENTE: Secretaría de Agricultura, Ganadería, Desarrollo Rural, Pesca y Alimentación, DELEGACIÓN ESTATAL.

**PROGRAMA DE APOYO A LA INVERSIÓN EN EQUIPAMIENTO E INFRAESTRUCTURA
SEGÚN PROYECTOS DEL COMPONENTE GANADERO**

Proyecto	Unidad de Medida	Número de Beneficiarios	Inversión (Pesos)
Proyecto Integral de Alta Inversión	Proyecto	52	136,093,411.79
Abeja Reina	Abeja	40	419,400.00
Bebedero	Infraestructura	1	21,937.50
Bodega	Infraestructura	3	248,283.28
Construcción de Corral	Infraestructura	2	433,741.95
Elaboración de Sño	Infraestructura	1	61,021.25
Techumbre	Infraestructura	2	282,638.05
Ahumador	Equipo	2	1,520.00
Banco Desoperculador	Equipo	5	65,548.00
Báscula 1500 kg	Equipo	2	110,720.00
Báscula Digital	Equipo	6	30,000.00
Corral Portátil	Equipo	2	106,000.00
Cortadora Picadora	Implemento	1	117,900.00
Descristalizador de Miel	Equipo	15	111,765.00
Descristalizador para 9 cubetas	Equipo	17	148,025.00
Desoperculador	Equipo	16	900,796.00
Desvaradora	Implemento	1	83,457.00
Empacadora	Equipo	2	575,600.00
Equipo de ordeño 2 plazas	Equipo	1	39,000.00

(Continúa)

**PROGRAMA DE APOYO A LA INVERSIÓN EN EQUIPAMIENTO E INFRAESTRUCTURA
SEGÚN PROYECTOS DEL COMPONENTE GANADERO**

Proyecto	Unidad de Medida	Numero de Beneficiarios	Inversión (Pesos)
Equipo de ordeño 2 plazas	Equipo	1	39,000.00
Equipo de ordeño 4 plazas	Equipo	3	455,433.60
Estampadora	Equipo	20	1,098,800.00
Extractor manual	Equipo	27	570,600.00
Molino	Equipo	1	36,500.00
Molino forrajero	Equipo	3	82,700.00
Recuperador de cera	Equipo	39	555,700.00
Remolque cama baja	Implemento	180	5,740,815.29
Remolque forrajero	Implemento	3	223,211.00
Remolque ganadero	Implemento	5	306,140.00
Secadora de polen	Equipo	2	19,610.00
Tanque de enfriamiento	Equipo	3	1,089,548.00
Tanque para agua hasta 20,000 lts.	Equipo	1	36,199.00
Extractor de miel eléctrico	Equipo	9	206,800.00
Semental bovino nacional con registro	Cabeza	962	24,978,255.00
Semental caprino con registro genealógico y datos productivos o prueba de comportamiento	Cabeza	42	639,000.00
Proyecto integral de establecimiento de praderas perennes	Proyecto	19	19,040,000.00
Proyecto integral de mecanización	Proyecto	17	13,668,000.00
Planta procesadora de alimentos balanceados	Proyecto	1	811,930.40

FUENTE: Secretaría de Agricultura, Ganadería y Pesca.

Fideicomiso Fondo de Fomento Agropecuario del Estado de Sinaloa.

SOCIEDADES COOPERATIVAS DE PRODUCCIÓN PESQUERA 2011

Cooperativas	Número de Cooperativas	Número de Socios
Total	686	20,098
Aguas continentales	77	2,550
Altamar	224	4,172
Ribereñas 1/	261	13,376
Acuícolas	124	0

1/ Incluye cooperativas concesionarias o permitidas de todas las especies.

FUENTE: Secretaría de Agricultura, Ganadería, Desarrollo Rural, Pesca y Alimentación, delegación estatal.

**EMBARCACIONES INSCRITAS EN EL REGISTRO NACIONAL DE PESCA POR SECTOR
SEGÚN TIPO DE EXPLOTACIÓN Y PRINCIPALES PESQUERÍAS
2011
(Unidades)**

Tipo de Explotación y Principales Pesquerías	Total	Social	Privado
Total	9,564	8,061	1,503
Altura	905	98	807
Camaroneras	591	62	529
Atuneras	42	0	42
Sardineras-anchoveteras	2	0	2
Escameras	96	27	69
Calamareras	62	3	59
Tiburonerías	112	6	106
Ribereña 1/	8,659	7,963	696

1/ Incluye embarcaciones de ribera y de aguas continentales autorizadas en concesiones y permisos.
FUENTE: Secretaría de Agricultura, Ganadería, Desarrollo Rural, Pesca y Alimentación, delegación estatal.

**RELACIÓN DE LABORATORIOS PRODUCTORES DE POSTLARVA
DE CAMARÓN SEGÚN MUNICIPIO
2011**

Municipio	Nombre de la Unidad	Capacidad de Producción 1/
Ahome	Farallon Acuaculture Mexico, SA de CV	250
	Lar-Mar, SA de CV	150
Culiacán	Semar, SA de CV	30
Elota	Integradora Tres Amigos	20
	Larvicultura Esp. del Noroeste, SA de CV	100
	Biomarina reproductiva, SA de CV	50
	Brumar, SA de CV	50
Escuinapa	Laboratorio Teacapán, SA de CV	30
	Yessi-Christ, SA de CV	35
Mazatlán	Ecolarvas de la Isla de la Piedra	30
	Cultivos y Servicios Profesionales en Camarón	40
Navolato	Postlarvas de Camarón de Yameto, SA de CV	100
Rosario	Aquapacífico, SA de CV	500
	Syaqua México, S de RL de CV	350
	Maricultura del Pacífico, SA de CV	600
	Prolamar, SA de CV	150
	Acualarc SA de CV	50
	Acuatecmar, SA de CV	50
	Provedora de Larvas, SA de CV	250
San Ignacio	Acuacultura Dos Mil, SA de CV	150

1/ Millones de organismos por mes.

FUENTE: Secretaría de Agricultura, Ganadería, Desarrollo Rural, Pesca y Alimentación,
DELEGACIÓN ESTATAL.

**VOLUMEN Y VALOR DE LA PRODUCCIÓN PESQUERA
SEGÚN PRINCIPALES ESPECIES
2010-2011**

Principales Especies	Volumen (Toneladas Peso Vivo)		Valor (Miles de Pesos)	
	2010	2011 1/	2010	2011 1/
Total	234,477	286,100	3,922,059	4,336,086
Captura	213,061	242,700	2,137,528	2,209,486
Almeja	1,436	1,450	4,922	4,970
Atún	65,101	65,109	627,348	627,425
Bagre	610	615	6,446	6,499
Bandera	893	890	4,249	4,235
Baqueta	158	160	4,156	4,209
Barrilete	4,565	4,550	53,652	53,476
Berrugata	530	533	4,167	4,191
Bonito	2,136	2,130	13,991	13,952
Botete	226	230	6,842	6,963
Burro	269	250	1,388	1,290
Cabrilla	156	155	230	229
Calamar	3,212	3,215	9,514	9,523
Camarón	19,180	19,106	856,706	853,401
Caracol	108	111	3,449	3,545
Carpa	463	456	2,155	2,122

(Continúa)

**VOLUMEN Y VALOR DE LA PRODUCCIÓN PESQUERA
SEGÚN PRINCIPALES ESPECIES
2010-2011**

Principales Especies	Volumen (Toneladas Peso Vivo)		Valor (Miles de Pesos)	
	2010	2011 1/	2010	2011 1/
Cazón	823	825	18,206	18,250
Cochi	339	325	2,872	2,753
Corvina	617	615	11,087	11,051
Esmedregal	1	1	17	17
Guachinango	284	293	9,276	9,570
Jaiba	4,272	4,195	46,846	46,002
Jurel	102	100	713	699
Langosta	33	32	2,463	2,388
Langostino	12	11	912	836
Lebrancha	12	12	103	103
Lenguado	164	166	2,941	2,977
Lisa	1,867	1,871	12,514	12,541
Lobina	470	473	10,164	10,229
Mojarra	618	617	4,933	4,925

(Continúa)

**VOLUMEN Y VALOR DE LA PRODUCCIÓN PESQUERA
SEGÚN PRINCIPALES ESPECIES
2010-2011**

Principales Especies	Volumen (Toneladas Peso Vivo)		Valor (Miles de Pesos)	
	2010	2011 1/	2010	2011 1/
Ostión	119	117	1,272	1,251
Otras	1,036	1,029	10,887	10,813
Pámpano	85	86	965	976
Pargo	590	587	15,657	15,577
Pierna	7	13	65	121
Rana	71	67	3,585	3,383
Raya y simil	619	621	6,704	6,726
Robalo	296	294	7,856	7,803
Ronco	87	88	580	587
Rubia y vill	8	14	68	119
Sardina	90,069	120,110	238,278	317,752
Sierra	869	861	10,360	10,265
Tiburón	4,156	4,202	35,147	35,536
Tilapia	6,392	6,115	83,842	80,209
Acuicultura	38,000	45,000	1,862,000	2,205,000
Camarón de cultivo 2/	38,000	45,000	1,862,000	2,205,000

NOTA: La suma de los totales puede no coincidir, debido al redondeo de las cifras.

1/ Cifras al mes de julio y estimadas de julio a diciembre.

2/ Comité Estatal de Sanidad Acuícola del Estado de Sinaloa.

FUENTE: Secretaría de Agricultura, Ganadería, Desarrollo Rural, Pesca y Alimentación, delegación estatal.

**VOLUMEN Y VALOR DE LA EXPORTACIÓN DE PRODUCTOS PESQUEROS
SEGÚN PRESENTACIÓN
2010-2011**

Presentación	2010 1/		2011 2/	
	Volumen (Toneladas)	Valor (Miles de Dólares)	Volumen (Toneladas)	Valor (Miles de Dólares)
Total	11,717	100,919	13,734	113,396
Congelado	8,192	92,208	9,012	101,652
Camarón	7,873	85,235	8,619	93,085
Calamar	319	6,973	393	8,567
Enlatado	3,525	8,711	4,722	11,744
Atún	3,150	8,190	4,312	11,211
Jaiba	375	521	410	533

1/ Cifras preliminares.

2/ Cifras estimadas.

FUENTE: Cifras estimadas por el SIAP / SAGARPA, con Información proporcionada por la Administración General de Aduanas/SHCP.

**VOLUMEN Y VALOR DE LA EXPORTACIÓN DE CAMARÓN
SEGÚN TIPO DE EXPLOTACIÓN
2010-2011**

Tipo de Explotación	2010 1/		2011 2/	
	Volumen (Toneladas)	Valor (Miles de Dólares)	Volumen (Toneladas)	Valor (Miles de Dólares)
Total	7,873	85,235	8,619	93,085
Altamar	2,877	28,281	3,071	33,167
Acuicultura	4,996	56,954	5,548	59,918

1/ Cifras preliminares.

2/ Cifras estimadas.

FUENTE: Cifras estimadas por el SIAP / SAGARPA, con Información proporcionada por la Administración General de Aduanas/SHCP.

ACUICULTURA
PRODUCCIÓN DEL CULTIVO DE CAMARÓN EN SINALOA
2004-2011
(Toneladas)

Año	Toneladas Producidas
2004	18,842
2005	25,159
2006	34,239
2007	33,542
2008	37,164
2009	37,097
2010	38,000
2011 1/	45,000

1/ Con cifras a septiembre y proyecciones al cierre de cosechas.
FUENTE: Comité Estatal de Sanidad Acuícola del Estado de Sinaloa.

**PROGRAMA DE APOYO A LA INVERSIÓN E INFRAESTRUCTURA
COMPONENTE PESQUERO
2011**

Concepto	Número de Apoyos	Inversión (Millones de Pesos)
Total	145	71.7
Infraestructura y equipamiento pesquero	40	16.7
Equipamiento e infraestructura acuícola	62	38.4
Equipamiento e infraestructura para el cultivo de tilapia	30	13.0
Equipamiento para el cultivo de ostión	10	2.1
Peces de ornato	1	0.2
Laboratorio de alevines	2	1.3

FUENTE: Fideicomiso Fondo de Fomento Agropecuario del Estado de Sinaloa.

**PROGRAMA DE APOYO A LA INVERSIÓN EN EQUIPAMIENTO
E INFRAESTRUCTURA SEGÚN PROYECTOS
DEL COMPONENTE PESQUERO**

Concepto de Inversión	Número de Proyectos
Cultivo de bagre en jaulas flotantes	1
Equipamiento de congelación y conservación	15
Equipamiento de aireación de cosechas de granja	5
Equipamiento de granjas acuícolas	62
Equipos para la producción de hielo	5
Adquisición de transporte especializado	2
Equipamiento para el cultivo de ostión	10
Infraestructura diversa	40
Equipo de comunicación en el mar	1
Equipamiento tecnológico en granjas de camarón	6
Cultivo de artemia salina	1
Equipo de bombeo	2
Tecnificación de granjas de camarón	3
Construcción y equipamiento nuplielera	2
Centro de acopio	1
Cultivo de tilapia	30
Equipamiento de congeladora	1
Cultivo y manejo de jaiba	2
Equipamiento y rehabilitación de borderías	7
Equipamiento y producción de camarón	1
Cría de tilapia en tinas	1
Cultivo de camarón en caja	1
Cultivo de camarón en estanque rústico	1
Alumbrado de cooperativa	1
Producción de tilapia en sistema protegido	1
Modernización de sitios de desembarque	4
Producción de peces de ornato	1
Rehabilitación y equipamiento cultivo de ostión	1
Laboratorio postlarvas de camarón	1
Construcción cárcamo de bombeo	1
Rehabilitación y equipamiento modelo cultivo de camarón	1
Equipamiento de laboratorio reproducción de alevines	1

FUENTE: Secretaría de Agricultura, Ganadería y Pesca.

Fideicomiso Fondo de Fomento Agropecuario del Estado de Sinaloa.

**PROGRAMA CONTRA LA CONTINGENCIA CLIMÁTICA
EMPLEO TEMPORAL Y APOYO ALIMENTICIO
SEGÚN MUNICIPIO Y COMUNIDAD PESQUERA
2011**

Municipio y Comunidad	Empleos Temporales 1/ (Número de jornales)	Número de Beneficiarios	Número de Despesas
Estado	672,620	16,812	33,625
Ahome	188,880	4,722	9,444
Topolobampo	150,960	3,774	7,548
Lázaro Cárdenas	2,800	70	140
Jitzámuri	5,600	140	280
El Hecho	680	17	34
Matacahui	400	10	20
Paredones	3,240	81	162
Las Lajitas	1,200	30	60
Bacorehuis	6,960	174	348
El Colorado	1,120	28	56
Las Grullas	920	23	46
El Aguajito	9,160	229	458
El Campito	200	5	10
Bachomobampo	5,640	141	282
Angostura	82,740	2,066	4,132
Playa Colorada	11,180	277	554
Costa Azul	16,520	413	826
La Reforma	55,040	1,376	2,752
Culiacán	22,160	554	1,108
Las Arenitas	11,520	288	576
Cospita	4,600	115	230
Laguna de Canachi	160	4	8
El Robalar	3,080	77	154
El Conchal	1,680	42	84
Soyatita	720	18	36
La Cruz Segunda	240	6	12
El Higueral	160	4	8

**PROGRAMA CONTRA LA CONTINGENCIA CLIMÁTICA
EMPLEO TEMPORAL Y APOYO ALIMENTICIO
SEGÚN MUNICIPIO Y COMUNIDAD PESQUERA
2011**

Municipio y Comunidad	Empleos temporales 1/ (Número de Jornales)	Número de Beneficiarios	Número de Despesas
Elota	1,640	41	82
La Cruz	1,640	41	82
Escuinapa	42,800	1,070	2,141
Escuinapa	25,240	631	1,262
Teacapán	7,280	182	365
Palmito del Verde	2,880	72	144
La Concha	3,200	80	160
Palmillas	4,200	105	210
Guasave	104,720	2,617	5,234
La Pitahaya	40	1	2
El Retiro	40	1	2
Las Pilas	120	3	6
3 de Mayo	120	3	6
El Amole	120	3	6
Cubiri del Amole	360	8	16
Carricitos	80	2	4
La Palma	80	2	4
Las Higueras	80	2	4
La Cuesta de Arriba	80	2	4
La Cuestona	80	2	4
Callejones de Tamazula	120	3	6
Las Playas	120	3	6
Maximiliano R. López	40	1	2
El Mármol	40	1	2
Cerro Cabezón	27,200	680	1,360
Miguel Alemán	1,600	40	80
El Huitusi	26,880	672	1,344
La Entrada	40	1	2

(Continúa)

**PROGRAMA CONTRA LA CONTINGENCIA CLIMÁTICA
EMPLEO TEMPORAL Y APOYO ALIMENTICIO
SEGÚN MUNICIPIO Y COMUNIDAD PESQUERA
2011**

Municipio y Comunidad	Empleos Temporales 1/ (Número de Jornales)	Número de Beneficiarios	Número de Despensas
El Coloradito	5,680	142	284
Tamazula	1,200	30	60
Buen Retiro	200	5	10
Ladrilleras de Ocoro	40	1	2
El Cubiri	120	3	6
Guasave	120	3	6
Las Moritas	80	2	4
Genaro Estrada	40	1	2
Choipas	40	1	2
Cubilete	80	2	4
Las Pitahayitas	120	3	6
Casa Blanca	1,000	25	50
Las Brisas	40	1	2
Las Pilas Tamazula	40	1	2
Las Cañadas	200	5	10
El Caracol	7,640	191	382
Veintidós Quince	2,200	55	110
El Tortugo	5,400	135	270
La Brecha	5,800	145	290
Alamito	2,360	59	118
Palos Verdes	6,520	163	326
El Papachal	200	5	10
Roberto Barrios	40	1	2
El Sabino	40	1	2
San Antonio	80	2	4
Carrizo Grande	40	1	2
Adolfo Ruiz Cortines	40	1	2
El Progreso	120	3	6
San José de la Brecha	1,000	25	50
El Sacrificio	360	9	18
Río Viejo	280	7	14
Boca del Río	6,360	159	318

(Continúa)

**PROGRAMA CONTRA LA CONTINGENCIA CLIMÁTICA
EMPLEO TEMPORAL Y APOYO ALIMENTICIO
SEGÚN MUNICIPIO Y COMUNIDAD PESQUERA
2011**

Municipio y Comunidad	Empleos Temporales 1/ (Número de Jornales)	Número de Beneficiarios	Número de Despesas
Mazatlán	82,360	2,059	4,118
Mazatlán	64,600	1,615	3,230
Villa Unión	8,400	210	420
Walamo	9,360	234	468
Navolato	62,680	1,567	3,134
Dautillos	22,320	558	1,116
Altata	10,600	265	530
El Castillo	7,360	184	368
El Tetúan Nuevo	2,120	53	106
Las Aguamitas	15,120	378	756
Las Puentes	3,840	96	192
Yameto	1,320	33	66
Rosario	79,120	1,978	3,956
La Guásima	4,280	107	214
Cruz de Pedregosa	3,400	85	170
Matadero	8,400	210	420
Los Pozos	3,040	76	152
Vázquez Moreno	5,640	141	282
Potrerillos	4,080	102	204
Cajón Ojo de Agua #2	2,640	66	132
Agua Verde	24,160	604	1,208
Rosario	19,080	477	954
El Pozole	200	5	10
Chupaderos	40	1	2
Apoderado	1,400	35	70
Laguna de Beltranes	160	4	8
Ojitos	40	1	2
Chametla	840	21	42
Cajón Ojo de Agua	1,680	42	84
Pedregosa	40	1	2

**PROGRAMA CONTRA LA CONTINGENCIA CLIMÁTICA
EMPLEO TEMPORAL Y APOYO ALIMENTICIO
SEGÚN MUNICIPIO Y COMUNIDAD PESQUERA
2011**

Municipio y Comunidad	Empleos Temporales 1/ (Número de Jornales)	Número de Beneficiarios	Número de Despesas
San Ignacio	5,520	138	276
Estación Dimas	1,440	36	72
La Chicayota	600	15	30
Barras de Piaxtla	80	2	4
Estación Pozole	1,080	27	54
Lomas del Mar	1,720	43	86
Lomas del Mar de Piaxtla	400	10	20
Piaxtla de Abajo	200	5	10

1/ El número de jornales son los días que laboraron, lo que significa 40 días pagados por 40 jornales, que equivalen al salario mínimo vigente.

FUENTE: Secretaría de Agricultura, Ganadería y Pesca, Subsecretaría de Pesca.
Secretaría de Desarrollo Social y Humano.

3-C | PROMOCIÓN Y DESARROLLO ECONÓMICO

SINALOA
TRABAJADORES ASALARIADOS, PERMANENTES Y EVENTUALES URBANOS
2011

Año/Mes	Total Trabajadores Asalariados	Permanentes	Eventuales Urbanos
Enero	375,109	337,127	37,982
Febrero	376,314	338,292	38,022
Marzo	375,447	338,003	37,444
Abril	376,653	338,506	38,147
Mayo	377,734	338,580	39,154
Junio	377,325	338,177	39,148
Julio	379,125	338,774	40,351
Agosto	378,948	339,066	39,882
Septiembre	384,868	344,138	40,730
Octubre	391,464	349,080	42,384

NOTA: El Instituto Mexicano del Seguro Social (IMSS) ha modificado su metodología para registrar el número de trabajadores asegurados en ese Instituto. Excluye los grupos de seguro facultativo, estudiantes y continuación voluntaria. La información incluye a los trabajadores asegurados permanentes, más los eventuales urbanos.

FUENTE: Instituto Mexicano del Seguro Social.

SINALOA
TRABAJADORES ASALARIADOS POR ACTIVIDAD ECONÓMICA
2011

Año/Mes	Total Trabajadores Asalariados (a=b+c+d)	Sector Primario (b)	Sector Secundario (c=e+f+g+h)	Industria Extractiva (e)	Industria de la Transformación (f)	Industria de la Construcción (g)	Industria Eléctrica Captación y Suministro de Agua Potable (h)
Enero	375,109	25,877	96,466	1,585	50,040	39,191	5,650
Febrero	376,314	25,688	97,147	1,617	50,726	38,985	5,819
Marzo	375,447	24,605	97,209	1,759	50,438	39,157	5,855
Abril	376,653	24,681	98,348	1,802	51,354	39,343	5,849
Mayo	377,734	24,801	99,164	1,800	51,624	40,033	5,707
Junio	377,325	23,322	100,443	1,824	51,765	41,002	5,852
Julio	379,125	23,230	101,433	1,794	52,861	40,816	5,962
Agosto	378,948	23,606	101,008	1,807	52,780	40,561	5,860
Septiembre	384,868	25,770	100,662	1,779	52,352	40,705	5,826
Octubre	391,464	25,822	104,071	1,804	53,981	42,409	5,877

(Continúa)

SINALOA
TRABAJADORES ASALARIADOS POR ACTIVIDAD ECONÓMICA
2011

Año/Mes	Sector Terciario (d=i+j)	Comercio i	Servicios (j=k+l+m)	Transporte y Comunicaciones (k)	Servicio a Empresas Personas y Hogar (l)	Servicios Sociales y Comunales (m)
Enero	252,766	103,556	149,210	16,319	80,398	52,493
Febrero	253,479	104,020	149,459	16,583	80,012	52,864
Marzo	253,633	104,136	149,497	16,789	79,615	53,093
Abril	253,624	104,711	148,913	16,774	79,031	53,108
Mayo	253,769	105,204	148,565	16,907	78,302	53,356
Junio	253,560	105,677	147,883	16,775	77,635	53,473
Julio	254,462	106,528	147,934	16,679	78,309	52,946
Agosto	254,334	105,969	148,365	16,895	77,966	53,504
Septiembre	258,436	108,878	149,558	16,867	78,293	54,398
Octubre	261,571	110,492	151,079	17,047	79,093	54,939

NOTA: El Instituto Mexicano del Seguro Social (IMSS) ha modificado su metodología para registrar el número de trabajadores asegurados en ese instituto. Excluye los grupos de seguro facultativo, estudiantes y continuación voluntaria. La información incluye a los trabajadores asegurados permanentes, más los eventuales urbanos. años.
FUENTE: Instituto Mexicano del Seguro Social.

**MISIONES COMERCIALES RECIBIDAS
SEGÚN PAÍS DE ORIGEN
2011**

País de Origen	Sector/Giro	Objetivo de la Visita
Japón	Autopartes	Conocer los procesos productivos de empresas sinaloenses, vinculación con posibles socios o inversionistas, detección de productos que puedan ser exportados a Japón, identificar Sinaloa como destino de inversiones
Vietnam	General	Conocer el estado para buscar el intercambio comercial, así como la promoción de ambos países como destinos de inversión
España	Tecnologías de Información	Búsqueda de clientes locales para poder armar un negocio en Sinaloa e instalar una fábrica de software
India	Tecnologías de Información	Conocer el Estado y sus ventajas competitivas para la instalación de una fábrica de software
Italia	Energía	Interés en desarrollo de proyectos hidroeléctricos
España	Energía	Interés en desarrollo de proyectos hidroeléctricos
Estados Unidos	Infraestructura Industrial y Energía	Interés en desarrollo de granjas y proyectos solares
Estados Unidos	Infraestructura Industrial y Energía	Interés en parques industriales y solares
España	Alimentos	Oficina para certificación de residuos agrícolas
	Energías Renovables y Logística	Consultoría para proyectos de energías renovables y logística
Noruega	Agroquímicos	Desarrollo de una planta para producción de fertilizantes
México	Industria de alimentos	Conocer el estado para la instalación de una planta procesadora de alimentos
Estados Unidos	Manufactura	Conocer el estado para la instalación de planta de manufactura

(Continúa)

**MISIONES COMERCIALES RECIBIDAS
SEGÚN PAÍS DE ORIGEN
2011**

País de Origen	Sector/Giro	Objetivo de la Visita
Estados Unidos	Manufactura	Conocer el estado para la instalación de planta de manufactura de casas
México	Infraestructura Industrial	Conocer el estado para invertir en el desarrollo de infraestructura de naves industriales
Francia	Alimentario	Firma de convenio de cooperación con SEDECO para buscar el intercambio comercial entre ambos países, así como inversiones en nuevos procesos de alimentos. Encuentro de negocios con 16 empresas de Sinaloa
México	Energía	El establecimiento de planta de generación de energía eléctrica a partir de residuos de basura
México	Alimentario	Posible coinversión en la producción de carne de res con la certificación Kosher
República Checa	Energías Renovables	Interés en proyectos hidroeléctricos
Indonesia	Comercio Internacional	Visita del embajador de Indonesia y de la Oficina de Comercio de Indonesia para conocer oportunidades de intercambio comercial.
China	Minería	Visita para conocer las oportunidades de invertir en materia minera.
China	Energía Renovables	Conocer las oportunidades del sector en materia de energía solar.
China	Infraestructura	Conocer el estado para invertir en el desarrollo de infraestructura de naves industriales
Canadá	Inmobiliario y turístico	Generar enlaces entre autoridades estatales y representantes de inversionistas y residentes de Canadá en Sinaloa.
España	Naviero	Interés de invertir en astilleros en puertos del estado de Sinaloa.

FUENTE: Secretaría de Desarrollo Económico, Subsecretaría de Promoción Económica, Dirección de Pro Promoción de Inversiones.

**MISIONES DE PROMOCIÓN AL EXTERIOR
SEGÚN OBJETIVO
2011**

Evento	Lugar	Fecha	Objetivo
Shared Services Latinamerica. Quinta edición de este evento donde participan más de 15 países de América, compartiendo las mejores prácticas de servicios compartidos en el sector de TI. Evento dirigido a altos ejecutivos	Panamá	23-26 agosto	Participación de Sinaloa como destino de inversión en el sector, promoviendo las ventajas del estado y presentando la cartera de proyectos listos para realizarse
GLOBAL CONTACT FORUM el Encuentro mundial de la comunidad internacional de Centros de Contacto y Relación con Clientes para abordar los temas más relevantes de la industria, sus principales retos y oportunidades, así como las soluciones de tecnología y mejores prácticas para incrementar la competitividad y el desempeño de las empresas	México DF	14-16 marzo	Seguimiento a la participación de Sinaloa, así como contactar nuevos y potenciales inversionistas importantes de América Latina
BIO BASED CHEMICAL SUMMIT. Se enfoca en los modelos de negocios y las estrategias de penetración de mercado para la comercialización de químicos producidos por medio de bioprocesos	San Diego USA	14-16 febrero	Identificar empresas del sector de Biorefinerías para el aprovechamiento de la biomasa. Ubicación de empresas con nuevos proyectos promoviendo a Sinaloa como la principal productora de biomasa en el país y potencialmente la "La Nueva Plataforma Emergente de Biorefinerías en México"
Plan de Vuelo hacia los Biocombustibles Sustentables de Aviación en México. Foro a través del cual se pretende integrar los esfuerzos de la cadena de suministro para la producción de biocombustibles de aviación y así sentar las bases para contribuir a la disminución de emisiones de gases de efecto invernadero (GEI), generadas por la industria aérea	México DF	24, 25 febrero y 31 de marzo	Promover la atracción y desarrollo de proyectos de biocombustibles (bioturbosina) en Sinaloa, difundiendo la capacidad de tierra disponible y subutilizada en la entidad para llevar a cabo cultivos energéticos (Jatropha, entre otras materias primas) y desarrollar toda una industria biopetroquímica en el estado

(Continúa)

**MISIONES DE PROMOCIÓN AL EXTERIOR
SEGÚN OBJETIVO
2011**

Evento	Lugar	Fecha	Objetivo
NORTH AMERICAN SHARED SERVICES. Es un evento internacional especializado en temas de Tecnologías de Información y Comunicaciones. Cuenta con más de una década desde su creación y con la participación de las empresas líderes de Estados Unidos	Orlando FL USA	1-2 marzo	Contactar a los CEO's de las empresas líderes en el sector para promover a Sinaloa como destino de inversión
EXPO ANTAD 2011. Expo ANTAD es el mayor punto de encuentro comercial de participantes nacionales e internacionales en donde se reúnen para establecer alianzas a través de estrategias competitivas. Propicia el ambiente de negocios adecuado entre el comercio detallista y sus proveedores, a través de la gestión de foros, que promuevan el acercamiento entre ellos	Guadalajara, Jal.	02-05 marzo, 2010.	Contactar y atraer empresas potenciales del sector de alimentos a que vengan a invertir a Sinaloa
SAE 2011. Es una Feria del sector automotriz y subsector autopartes con alta tecnología e innovación donde participan alrededor de 110 expositores y unos 10 mil visitantes	Detroit USA	12-14 abril	Identificar empresas del sector de autopartes que cuenten con planes de crecimiento o con nuevos proyectos para presentar Sinaloa como la mejor localización para realizar su negocio
MANUFACTURING IN MEXICO CONFERENCE. Conferencia enfocada a inversionistas interesados en invertir en México. Participan expositores de empresas multinacionales de la industria de la manufactura ya establecidos en México	Las Vegas USA	19-20 Mayo	Contactar a inversionistas para presentar las ventajas de invertir en Sinaloa. Identificar nuevas oportunidades y sectores en desarrollo en el país
NRA SHOW 2011 Es la feria de alimentos más grande del hemisferio oeste, la cual recibe a más de 1,800 compañías expositoras de más de 100 países, exhibiendo alrededor de 900 categorías de productos	Chicago USA	21-24 Mayo	Contactar empresas potenciales del sector alimentos para presentarles las ventajas competitivas con las cuales cuenta el estado de Sinaloa, con el objetivo de generar proyectos de inversión o exportación

**MISIONES DE PROMOCIÓN AL EXTERIOR
SEGÚN OBJETIVO
2011**

Evento	Lugar	Fecha	Objetivo
<p>EXPO ALIMENTARIA 2011. Alimentaria México se caracteriza por ser la feria internacional más profesional de la industria de alimentos y bebidas en México. La oferta de productos presentes en Alimentaria México comprende la totalidad de los sectores relacionados con los alimentos y las bebidas: lácteos, dulces, pastelería y panadería, frutas y verduras, cárnicos y embutidos, pescados y mariscos, conservas y congelados,</p>	México, DF	31 May-02 Jun	Generación de proyectos de inversión en el estado de Sinaloa, realización de agendas con empresas asistentes y citas de seguimiento con empresas con las que se generan negocios.
<p>BIO International Convention 2011, La Convención Internacional BIO es el mayor evento mundial para la industria de la biotecnología. Asisten más de 1,200 compañías de biotecnología, instituciones académicas, centros estatales de biotecnología de Estados Unidos y de otras 30 naciones</p>	Washington USA	27-30 junio	Promover a Sinaloa como un estado estratégico para las inversiones de biotecnología verde, blanca y azul; ofertar una propuesta de negocios para atraer inversiones de gran envergadura en el uso intensivo de biomasa; promover coinversiones con empresas sinaloenses en ramos alimentarios, bioquímicos y biocombustibles; promover la transferencia tecnológica al estado por medio de coinversión y convenios con otras empresas y centros de investigación; identificar y estudiar los incentivos de negocios de otros países y estados para perfeccionar la oferta de incentivos que Sinaloa ofrece para atraer inversión en biotecnología; promover a Sinaloa como principal productor de biomasa en el país; identificación de empresas y plataformas tecnológicas que podría ser estratégicas para detonar sectores específicos en Sinaloa

(Continúa)

**MISIONES DE PROMOCIÓN AL EXTERIOR
SEGÚN OBJETIVO
2011**

Evento	Lugar	Fecha	Objetivo
Expologística 2011	México DF	07-09 Julio	Hacer contacto con empresas nacionales y foráneas para que se instalen y presten sus servicios en el estado de Sinaloa
Paace Automechanika es la feria automotriz más importante de México y Centroamérica. Se lleva a cabo cada año en la ciudad de México y atrae a miles de visitantes especializados de la industria automotriz. Con fabricantes nacionales e internacionales como expositores, PAACE Automechanika Mexico es la mejor plataforma en proveeduría de productos y servicios domésticos e internacionales.	México DF	13-15 julio	Identificar empresas del sector automotriz que cuenten con planes de crecimiento o con nuevos proyectos, para presentar Sinaloa como la mejor localización para realizar su negocio.
Expo México Emprende Los Angeles, CA. Se trata de el primer evento en su tipo, organizado por Secretaría de Economía, a través de la Subsecretaría para la Pequeña y Mediana Empresa. Está dirigido a la comunidad mexicana en el exterior, particularmente en Estados Unidos.	Los Angeles, CA	19-20 Agosto	Promoción. Se dió a conocer los productos Sinaloenses que ya se encuentran en Estados Unidos, principalmente en el estado de California, promoviendo su consumo y entregando información de donde se encuentran distribuyéndose y puedan adquirirlos, asimismo, se realizaron reuniones con distribuidores y compradores de las principales cadenas de Autoservicio en California.
INTERNATIONAL BOSTON SEAFOOD SHOW (IBSS), compradores de más de 76 países. El 26% de los asistentes representan compradores internacionales. 6 de cada 10 visitantes que pasan por su stand planean comprar frutos de mar como resultado de su visita a la feria. El poder de compra total en frutos de mar de los asistentes a la feria es de 30.6 billones de dólares.	Boston, MA	20-23 Marzo	Las empresas participantes lograron obtener contratos con compradores dentro la exposición, asimismo se iniciaron propuestas para llevar a cabo esquemas de certificación para el Sector SEA FOOD con GLOBAL GAP, y MSC (Marine Stewardship Council).

(Continúa)

**MISIONES DE PROMOCIÓN AL EXTERIOR
SEGÚN OBJETIVO
2011**

Evento	Lugar	Fecha	Objetivo
FOODEX JAPON 2011. Desde la primera exposición en 1976, se ha realizado anualmente, adquiriendo buena reputación mediante información de última hora acerca de alimentos y bebidas y oportunidades para extender relaciones comerciales entre expositores y visitantes. Es la feria más grande no sólo en la región asiática sino en el círculo del Pacífico, y la tercera más grande del mundo.	Tokio, Japón	1-4 Marzo	Se promovió la relación comercial de Sinaloa con empresas japonesas y se llevaron a cabo reuniones con representantes del gobierno de Japón y organismos promotores del comercio exterior. Se estableció la agenda para elaborar el proyecto para la participación de Sinaloa en el 2012 y se buscó ampliar e identificar nuevos nexos con clientes potenciales japoneses, mediante el desarrollo de actividades de promoción para las empresas productoras y exportadoras sinaloenses.
SIAD 2011. Feria Internacional de lo Orgánico y de la Agricultura Sostenible, es el evento más importante en Europa donde se expone la valorización y la transformación de la producción agrícola sostenible, dando a conocer las técnicas e innovación para el desarrollo de esta actividad. Muestra los productos acabados y semiacabados orgánicos sostenibles.	Aquitaine, Francia	29-30 Junio	Se conoció el sistema de distribución de mayoreo de frutas, hortalizas, quesos, huevo y flores y se realizó un encuentro con 7 delegaciones extranjeras, buscando a través de ellos, los organismos de transferencia de tecnología (capacitación, certificación, modelos de cluster, investigación y desarrollo, etc) que puedan generar valor agregado a las empresas sinaloenses. Se conoció la concepción, fabricación y comercialización de productos orgánicos y dietéticos para el mercado europeo.

FUENTE: Secretaría de Desarrollo Económico, Subsecretaría de Promoción Económica, Dirección de Promoción de Inversiones.

EXPORTACIONES DE SINALOA SEGÚN SECTOR
(Millones de dólares)
2011 1/

Sector	Monto	%
Total	1,337.32	100.0
Agroalimentario	572.76	42.8
Agropecuario	373.19	27.9
Minería	123.04	9.2
Agroindustria	106.16	7.9
Industria Manufacturera	85.10	6.4
Pesca	77.07	5.8

1/ Cifras al mes de septiembre.

FUENTE: Secretaría de Desarrollo Económico con datos de Administración General de Aduanas.

EXPORTACIÓN DE SINALOA
SEGÚN SECTOR
(MILLONES DE DÓLARES)

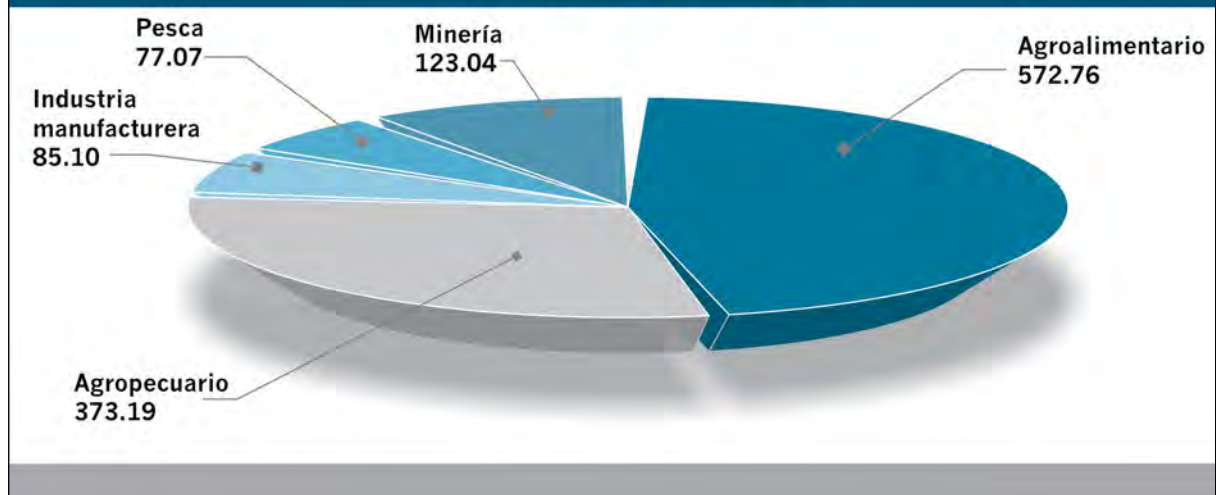

VALOR DE LAS EXPORTACIONES SINALOENSES SEGÚN MUNICIPIO DE ORIGEN 2011 1/		
Municipio	Valor de las Exportaciones (Millones de Dólares)	%
Estado	1,337.32	100.00
Culiacán	815.30	60.97
Mazatlán	171.72	12.84
Cosalá	113.95	8.52
Ahome	74.32	5.56
Navolato	46.48	3.48
Sinaloa de Leyva	29.55	2.21
Guasave	25.69	1.92
Rosario	20.99	1.57
Elota	17.92	1.34
Escuinapa	11.65	0.87
Salvador Alvarado	6.15	0.46
Angostura	2.98	0.22
Mocorito	0.61	0.05
Badiraguato	0.01	0.00
El Fuerte	0.00	0.00

1/ Cifras al mes de septiembre.

FUENTE: Secretaría de Desarrollo Económico con datos de Administración General de Aduanas.

**DESTINO DE LAS EXPORTACIONES SINALOENSES
SEGÚN PAÍS
2011 1/**

País	Valor de las Exportaciones (Millones de Dólares)	%
Total	1,337.32	100.00
Estados Unidos	1,169.01	87.41
Italia	28.87	2.16
España	27.10	2.03
Gran Bretaña e Irlanda del Norte	17.33	1.30
Guatemala	10.41	0.78
China	7.95	0.59
Chile	7.77	0.58
Corea del Sur	6.51	0.49
Brasil	6.07	0.45
Hong Kong	5.25	0.39
Suiza	4.88	0.36
Taiwan	4.48	0.34
Colombia	4.44	0.33
Japón	4.08	0.31
Países Bajos (Holanda)	3.92	0.29
Ecuador	3.40	0.25
Costa Rica	3.29	0.25
Puerto Rico	2.15	0.16
Francia	1.88	0.14
Resto de países	18.52	1.38

1/ Cifras al mes de septiembre.

FUENTE: Secretaría de Desarrollo Económico con datos de Administración General de Aduanas.

**INVERSIÓN PRIVADA
SEGÚN SECTOR
(Millones de Pesos)
2011**

Sector	Inversión Privada	Participación (%)
TOTAL	16,388.88	100.0
Comercio	4,034.15	24.6
Comercio	4,034.15	24.6
Industria	8,101.43	49.4
Alimentos	2,784.45	17.0
Autopartes	92.40	0.6
Construcción (vivienda)	1,906.94	11.6
Construcción (carreteras)	1,100.00	6.7
Minería	1,824.00	11.1
Otras industrias	393.64	2.4
Servicios	4,253.29	26.0
Servicios en general	2,367.97	14.4
Tics /1	148.92	0.9
Turismo	1,736.40	10.6

1/ Tecnologías de Información y Comunicaciones. Se refiere a la cartera de proyectos de inversión.
FUENTE: Secretaría de Desarrollo Económico.

**EMPRESAS CON EL SISTEMA SINALOENSE DE APERTURA
RAPIDA EMPRESARIAL (SSARE)**

Municipio	Número de Empresas	Participación
Estado	506	100.0
Ahome	71	14.0
Culiacán	358	70.8
El Fuerte	2	0.4
Guasave	55	10.9
Mazatlán	11	2.2
Navolato	4	0.8
Salvador Alvarado	4	0.8
Sinaloa	1	0.2

FUENTE: Comisión de Gestión Empresarial y Reforma Regulatoria.

VOLUMEN Y VALOR DE LA PRODUCCIÓN INDUSTRIAL ALIMENTICIA 2010-2011

Concepto	2010		2011 1/	
	Volumen (Toneladas)	Valor (Miles de Pesos)	Volumen (Toneladas)	Valor (Miles de Pesos)
Total	N.A.	33,115,397	N.A.	34,629,601
Alimento para animales	999,321	3,006,348	997,875	3,025,670
Beneficio de arroz	11,500	35,987	12,350	38,439
Elaboración de bebidas (refresco y cerveza) 2/	7,715,312	2,559,865	7,721,419	2,610,836
Preparación y envasado de frutas y verduras	375,387	3,346,128	383,150	3,498,000
Extracción de aceite vegetal y pasta	50,995	282,854	62,636	325,748
Industria azucarera (azúcar y melaza)	139,963	1,011,663	162,595	1,542,989
Industria del café	17,102	596,103	18,750	601,369
Industria harinera (trigo)	138,498	568,901	142,560	573,920
Industria pasteurizadora 2/	1,701,176	1,290,798	1,703,842	1,297,650
Molienda de maíz	327,534	720,984	325,880	735,980
Preparación y envasado de pescado y mariscos 3/	194,673	4,380,141	195,670	4,456,900
Productos alimenticios varios 4/	526,459	5,616,890	526,890	5,654,300
Productos cárnicos, huevo y miel	386,225	9,698,735	395,970	10,267,800

N.A. No aplicable.

1/ Cifras reales al mes de septiembre.

2/ Hectolitros.

3/ Incluye camarón congelado.

4/ Incluye industria de botanas, cacahuete y empaque de granos.

FUENTE: Secretaría de Desarrollo Económico, Subsecretaría de Fomento Económico, Dirección de Agroindustria.

**PRODUCCIÓN DE LA INDUSTRIA AZUCARERA POR INGENIO
(ZAFRA 2010-2011)**

Concepto	Unidad de Medida	Total	Los Mochis	La Primavera	Eldorado
Superficie cosechada	Hectáreas	11,100	3,500	3,300	4,300
Producción de caña	Toneladas	1,196,000	375,000	356,000	465,000
Producción de azúcar y melaza	Toneladas	162,595	52,000	49,000	61,595
Rendimiento de sacarosa	Porcentaje	9.8	9.5	9.7	10.4
Valor de la producción de azúcar y melaza	Miles de pesos	1,542,989	498,720	441,840	602,429

FUENTE: Ingenios azucareros Los Mochis, La Primavera y Eldorado.

**EMPRESAS APOYADAS MEDIANTE LA LEY DE FOMENTO A LA INVERSIÓN
PARA EL DESARROLLO ECONÓMICO DE SINALOA
2011**

Municipio	Giro o Actividad	Número	Inversión (Miles de Pesos)	Empleos a Generar Eventuales	Empleos a Generar Permanentes
Estado		95	4,832,769.00	4,801	12,112
Ahome		29	1,189,309.00	610	3,426
	Construcción de Vivienda	22	945,833.00	418	2,395
	Comercio y Servicios	6	219,476.00	164	869
	Agroindustrial	1	24,000.00	28	162
Angostura		1	23,582.00	60	250
	Comercio y Servicios	1	23,582.00	60	250
Badiraguato		1	21,835.00	60	200
	Comercio y Servicios	1	21,835.00	60	200
Culiacán		39	1,596,997.00	2,739	4,350
	Construcción de Vivienda	13	454,361.00	161	1,013
	Comercio y Servicios	22	1,016,866.00	2,539	2,665
	Industrial	3	99,050.00	14	372
	Agroindustrial	1	26,720.00	25	300

(Continúa)

**EMPRESAS APOYADAS MEDIANTE LA LEY DE FOMENTO A LA INVERSIÓN
PARA EL DESARROLLO ECONÓMICO DE SINALOA
2011**

Municipio	Giro o Actividad	Número	Inversión (Miles de Pesos)	Empleos a Generar	
				Eventuales	Permanentes
Choix		3	166,335.00	190	510
	Industrial	1	120,000.00	70	60
	Comercio y Servicios	2	46,335.00	120	450
Guasave		6	156,147.00	107	261
	Construcción de Vivienda	4	143,147.00	71	226
	Comercio y Servicios	2	13,000.00	36	35
Mazatlán		8	1,397,887.00	753	2,210
	Construcción de Vivienda	2	109,125.00	50	280
	Comercio y Servicios	5	1,131,862.00	683	1,445
	Turística	1	156,900.00	20	485
Navolato		3	75,135.00	72	125
	Construcción de Vivienda	1	12,540.00	10	50
	Comercio y Servicios	1	10,000.00	50	25
	Industrial	1	52,595.00	12	50
Salvador Alvarado		4	180,252.00	150	580
	Construcción de Vivienda	3	155,368.00	90	380
	Comercio y Servicios	1	24,884.00	60	200
San Ignacio		1	25,290.00	60	200
	Comercio y Servicios	1	25,290.00	60	200

FUENTE: Secretaría de Desarrollo Económico del Gobierno del Estado de Sinaloa.

**PROYECTOS MINEROS EN SINALOA
2011**

Empresa	Proyecto	Etapas	Minerales	País
Almaden Minerals Ltd	El Encuentro	Exploración	Au, Ag	Canadá
Almaden Minerals Ltd / Santoy Resources Ltd / Skeena Resources Ltd	Trópico	Exploración	Cu, Au, Pt, Pd	Canadá
Amato Exploration Ltd	El Crestón	Exploración	Fe	Canadá
Auramex Resource Corp	Ana	Producción	Fe	Canadá
Australian Minerals Group	Carlos	Exploración	Mn, Cu, Au, Ag	Australia
Aztec-Copper Inc	Santo Tomás	Exploración	Cu, Au, Ag, Mo	USA
Blackcomb Minerals Inc	Altares	Exploración	Au	Canadá
Canasil Resources Inc	El Edén	Exploración	Au, Ag, Pb, Cu, Zn	Canadá
D'arianne Resources Inc	El Rey	Exploración	Au, Ag	Canadá
Dyna Resource Inc / Goldgroup Resources Inc	San José de Gracia	Exploración	Au	USA / Canadá
Evrin Metals Corp	La Noria / Azulitas	Exploración	Cu, Au, Ag, Mo	Canadá
First Majestic Silver Corp	Cuitaboca	Exploración	Au, Ag	Canadá
Goldcorp Inc / Grandcru Resources Corp	Guadalupe de los Reyes	Exploración	Au, Ag	Canadá
Goldgroup Mining Inc 70% / Goldcorp 30 %	El Candelero	Exploración	Au, Ag	Canadá
Goldgroup Mining Inc 90%	Kenya	Exploración	Au, Ag	Canadá
Jurney Resources Corp	Charay	Exploración	Au, Ag	Canadá
Klondike Silver Corp	Mina Grande	Exploración	Ag, Au	Canadá
Lake Shore Gold Corp	Los Brasiles	Suspensión	Au, Ag, Cu	Canadá
Macmillan Gold Corp / Black Panther	Tetasiari	Exploración	Au, Ag	Canadá
Maya Gold & Silver Inc	Baluate	Exploración	Au, Ag	Canadá
Mexivada Mining Corp	Tamazula	Exploración	Au, Ag	Canadá
Noront Resources Ltd	El Verde	Exploración	Zn, Cu, Ag	Canadá
Nwm Mining Corporation	Nuevo Magistral	Exploración	Ag, Au	Canadá
Oremex Resources Inc	Maco	Exploración	Cu, Au	Canadá

(Continúa)

**PROYECTOS MINEROS EN SINALOA
2011**

Empresa	Proyecto	Etapas	Minerales	País
Oro Gold Resources Ltd	San Miguel	Suspensión	Au, Ag	Canadá
Oro Mining Ltd	El Habal	Exploración	Au, Ag	Canadá
Oro Mining Ltd / Mazorro Resources Inc	Cimarrón	Exploración	Au	Canadá
Remstar Resources Ltd	Barreteros / San Juan	Exploración	Au, Ag	Canadá
Riverside Resources Inc / Arcus Development Group	Chapalota	Exploración	Au	Canadá
Ross River Minerals Inc	El Pulpo	Exploración	Cu, Au	Canadá
Scorpio Mining Corp	La Verde	Exploración	Au, Ag, Cu	Canadá
Seafield Resources Ltd	La Silla / Tango	Exploración	Ag, Au	Canadá
Shaanxi Dong Ling Group	Las Andreas	Exploración	Au, Ag, Pb, Cu,	China
Sierra Minerals Inc	San Martín	Exploración	Ag, Pb, Zn	Canadá
Silver Standard Resources	San Marcial	Exploración	Au, Ag, Pb, Zn	Canadá
Silver Wheaton Corp	Copala	Suspensión	Ag, Au	Canadá
Silvermex Resources Ltd	Rosario / Plomosas	Desarrollo	Au, Ag, Pb, Zn	Canadá
Silvermex Resources Ltd	San Marcial	Exploración	Au, Ag, Pb, Zn	Canadá
Sparton Resources Inc / International Northair Mines Ltd	Sierra Rosario	Exploración	Au, Ag, Pb, Zn	Canadá
Stroud Resources Ltd	Santa Cruz de Alayá	Exploración	Ag, Au	Canadá
Tara Gold Resources Corp / Tara Minerals Corp A Subsidiary	Pilar de Moceribo	Exploración	Pb, Zn, Ag, Au	USA
Tara Minerals Corp Subsidiary Of Tara Gold	Centenario	Exploración	Au, Ag, Pb, Zn	USA
Us Gold Corporation	Cobre Lomas	Exploración	Au	USA
Victory Resources Corp	Reforma	Exploración	Au, Ag, Pb, Zn, Cu	Canadá
Vista Gold Corp	Guadalupe de los Reyes	Exploración	Au, Ag	USA

FUENTE: Secretaría de Desarrollo Económico, Subsecretaría de Fomento Económico, Dirección de Fomento Minero.

PLANTAS DE BENEFICIO DE MINERALES METÁLICOS EN OPERACIÓN 2011

Nombre de la Planta	Ubicación (Localidad y Municipio)	Capacidad Instalada (Toneladas/Día)
Total		18,825
Parado Xingye	Potrero de Cancio, Choix	1,500
Paradox Global Resorcers, SA de CV	Potrero de Cancio, Choix	3,000
Mineral 5 Reales, SA de CV	San Ignacio	120
Beneficiadora y Comercializadora de Minerales El Rosario, SA de CV	Choix, Choix	300
Mineral Humaya	Cosalá	400
Minera Cosalá (Grupo Scorpio)	Cosalá	2,000
Desarrollos Mineras del Pacífico (Grupo San Luis)	Contra Estaca, San Ignacio	500
Minera Metalúrgica El Coco	Concordia	300
Minera Santa Rosa, SA de CV	Concordia	350
Fertimoc	Mocorito	5
Compañía Minera Pongea	Mocorito	3,500
Carnegie Minning Exploration	Choix	300
Comercializadora México-Sinaloa SA de CV	Culiacán	3,000
Metalisis SA de CV	San Ignacio	280
Metates	Mazatlán	70
Dyna Resources	San José de Gracia, Sinaloa	200
Cinco Construcciones SA de CV	Llano de La Palma, Las Tapias, Culiacán	3,000

FUENTE: Secretaría de Desarrollo Económico, Subsecretaría de Fomento Económico, Dirección de Fomento Minero.

**VOLUMEN Y VALOR DE PRODUCCIÓN
DE LOS MINERALES METÁLICOS
2011 1/**

Mineral	Volumen (Toneladas)	Valor (Miles de Pesos)
Preciosos		
Oro	0.173	123,695
Plata	54.857	822,855
Industriales		
Fierro	1,080,000	997,920
Cobre	1,260	134,820
Plomo	4,125	123,750
Zinc	11,925	327,627

1/ Cifras al mes de septiembre.

FUENTE: Secretaría de Desarrollo Económico, Subsecretaría de Fomento Económico,
Dirección de Fomento Minero.

**VOLUMEN Y VALOR DE LA PRODUCCIÓN DE LOS PRINCIPALES
MINERALES METÁLICOS PRECIOSOS
SEGÚN MUNICIPIO
2011 1/**

Municipio	Oro		Plata	
	Volumen (Kilogramos)	Valor (Miles de Pesos)	Volumen (Kilogramos)	Valor (Miles de Pesos)
Total	173	123,695	54,857	822,855
Choix	5	3,575	4,525	67,875
Concordia	81	57,915	13,308	199,620
Cosalá	48	34,320	34,601	519,015
Culiacán	20	14,300	1,863	27,945
Mocorito	8	5,720	19	285
San Ignacio	11	7,865	541	8,115

1/ Cifras al mes de septiembre.

FUENTE: Secretaría de Desarrollo Económico, Subsecretaría de Fomento Económico, Dirección de Fomento Minero.

**VOLUMEN Y VALOR DE LA PRODUCCIÓN DE LOS MINERALES
METÁLICOS INDUSTRIALES
SEGÚN MUNICIPIO
2011 1/**

Municipio	Cobre		Plomo	
	Volumen (Toneladas)	Valor (Miles de Pesos)	Volumen (Toneladas)	Valor (Miles de Pesos)
Total	1,260	134,820	4,125	123,750
Choix	14	6,741	1,573	47,190
Cosalá	1,244	124,013	2,481	74,430
Culiacán	0	0	29	870
Concordia	2	4,066	42	1,260

1/ Cifras al mes de septiembre.

FUENTE: Secretaría de Desarrollo Económico, Subsecretaría de Fomento Económico, Dirección de Fomento Minero.

**VOLUMEN Y VALOR DE LA PRODUCCIÓN DE LOS MINERALES
METÁLICOS INDUSTRIALES
SEGÚN MUNICIPIO
2011 1/**

Municipio	Zinc		Fierro	
	Volumen (Toneladas)	Valor (Miles de Pesos)	Volumen (Toneladas)	Valor (Miles de Pesos)
Total	11,925	327,627	1,080,000	997,920
Choix	3,662	100,610	440,000	406,560
Concordia	23	633	0	0
Cosalá	8,240	226,384	0	0
Culiacán	0	0	640,000	591,360

1/ Cifras al mes de septiembre.

FUENTE: Secretaría de Desarrollo Económico, Subsecretaría de Fomento Económico, Dirección de Fomento Minero.

**PLANTAS PROCESADORAS DE MINERALES
NO METÁLICOS EN OPERACIÓN
2011**

Nombre de la Planta	Ubicación (Localidad y Municipio)	Capacidad Instalada (Toneladas/Día)		Producto
		Total	Utilizada	
Total		510	385	
Trituraciones y Pulverizaciones, SA	Guamúchil, Salvador Alvarado	100	80	Talco agroindustrial
Fertimoc Peña	Mocorito, Mocorito	10	5	Fertilizante a base de yeso inerte y sulfato de cobre
Industria Ceceña	La Guamuchilera, Culiacán	100	60	Carbonato de calcio
Cal Hidratada San Lorenzo	Tabalá, Culiacán	150	120	Cal hidratada
Calera Tirado Mazatleca	El Quelite, Mazatlán	150	120	Cal hidratada
Productora de Cerámica	Los Cerritos, Mazatlán	720000	M2/año	Cerámica

FUENTE: Secretaría de Desarrollo Económico, Subsecretaría de Fomento Económico, Dirección de Fomento Minero.

**VOLUMEN Y VALOR DE LOS PRINCIPALES MINERALES
NO METÁLICOS
2011 1/**

Mineral	Volumen (Metros Cúbicos)	Valor (Miles de Pesos)
Total	12,342,883,000	1,378,000
Agregados pétreos	12,120,163,000	1,212,000
Caliza	147,000,000	88,000
Yeso	3,720,000	6,000
Sal	72,000,000	72,000

1/ Cifras al mes de septiembre.

FUENTE: Secretaría de Desarrollo Económico, Subsecretaría de Fomento Económico, Dirección de Fomento Minero.

REPÚBLICA MEXICANA
ÍNDICE NACIONAL MENSUAL DE PRECIOS AL CONSUMIDOR
 2006-2011
 Base: 2a Quincena Diciembre 2010=100

Mes	2006	2007	2008	2009	2010	2011
Enero	80.879	84.099	87.214	92.694	96.825	100.228
Febrero	81.003	84.334	87.474	92.898	97.385	100.604
Marzo	81.105	84.517	88.108	93.433	98.076	100.797
Abril	81.224	84.466	88.308	93.760	97.764	100.789
Mayo	80.862	84.054	88.213	93.487	97.148	100.046
Junio	80.932	84.155	88.578	93.659	97.118	100.041
Julio	81.154	84.512	89.071	93.914	97.329	100.521
Agosto	81.470	84.857	89.586	94.139	97.599	100.680
Septiembre	82.594	85.516	90.196	94.611	98.110	100.927
Octubre	82.752	85.849	90.811	94.897	98.716	
Noviembre	83.186	86.455	91.843	95.389	99.507	
Diciembre	83.667	86.812	92.479	95.784	100.000	
Promedio 1/	81.736	84.969	89.323	94.055	96.965	

1/ Índice promedio anual.
 FUENTE: Banco de México.

REPÚBLICA MEXICANA						
INFLACIÓN MENSUAL DEL ÍNDICE NACIONAL DE PRECIOS AL CONSUMIDOR						
2006-2011						
Base: 2a Quincena Diciembre 2010=100						
(Porcentaje)						
Mes	2006	2007	2008	2009	2010	2011
Enero	0.59	0.50	0.46	0.23	1.09	0.48
Febrero	0.15	0.28	0.30	0.22	0.58	0.38
Marzo	0.13	0.22	0.72	0.58	0.71	0.19
Abril	0.15	-0.06	0.23	0.35	-0.32	0.00
Mayo	-0.45	-0.49	0.11	-0.29	-0.63	-0.74
Junio	0.09	0.12	0.41	0.18	-0.03	0.00
Julio	0.27	0.42	0.56	0.27	0.22	0.48
Agosto	0.51	0.41	0.58	0.24	0.28	0.16
Septiembre	1.01	0.78	0.68	0.50	0.52	0.25
Octubre	0.44	0.39	0.68	0.30	0.62	
Noviembre	0.52	0.70	1.14	0.52	0.80	
Diciembre	0.58	0.41	0.69	0.41	0.55	
Promedio	0.37	0.31	0.55	0.29	0.37	

FUENTE: Banco de México.

REPÚBLICA MEXICANA
INFLACIÓN ANUALIZADA EN EL MES RESPECTO AL MISMO MES
DEL AÑO ANTERIOR
2006-2011
Base: 2a Quincena Diciembre 2010=100
(Porcentaje)

Mes	2006	2007	2008	2009	2010	2011
Enero	3.94	3.98	3.70	6.28	4.46	3.51
Febrero	3.75	4.11	3.72	6.20	4.83	3.57
Marzo	3.41	4.21	4.25	6.04	4.97	3.36
Abril	3.20	3.99	4.55	6.17	4.27	3.36
Mayo	3.00	3.95	4.95	5.98	3.92	3.25
Junio	3.18	3.98	5.25	5.74	3.69	3.28
Julio	3.06	4.14	5.39	5.44	3.64	3.55
Agosto	3.47	4.16	5.57	5.08	3.16	3.42
Septiembre	4.09	3.54	5.47	4.89	3.70	3.14
Octubre	4.29	3.74	5.78	4.50	4.02	
Noviembre	4.09	3.92	6.23	3.86	4.32	
Diciembre	4.05	3.76	6.53	3.57	4.40	
Promedio 1/	3.58	3.96	5.12	5.30	4.16	

1/ Inflación promedio anual.
FUENTE: Banco de México.

REPÚBLICA MEXICANA INFLACIÓN ACUMULADA DEL ÍNDICE NACIONAL DE PRECIOS AL FINAL DE CADA MES EN RELACIÓN CON DICIEMBRE DEL AÑO ANTERIOR 2006-2011 Base: 2a Quincena Diciembre 2010=100 (Porcentaje)						
Mes	2006	2007	2008	2009	2010	2011
Enero	0.59	0.50	0.46	0.23	1.09	0.48
Febrero	0.74	0.80	0.76	0.45	1.67	0.86
Marzo	0.87	1.02	1.49	1.03	2.39	1.06
Abril	1.01	0.96	1.72	1.38	2.07	0.79
Mayo	0.56	0.46	1.61	1.09	1.42	0.30
Junio	0.65	0.58	2.03	1.28	1.39	0.30
Julio	0.93	1.01	2.60	1.55	1.61	0.79
Agosto	1.44	1.42	3.20	1.79	1.89	0.94
Septiembre	2.47	2.21	3.90	2.30	2.43	1.19
Octubre	2.91	2.61	4.61	2.61	3.06	
Noviembre	3.45	3.33	5.78	3.15	3.89	
Diciembre	4.05	3.76	6.53	3.57	4.40	
Promedio 1/	3.58	3.96	5.12	5.30	4.16	

1/ Inflación promedio anual.

FUENTE: Banco de México

SINALOA
ÍNDICE ESTATAL MENSUAL DE PRECIOS AL CONSUMIDOR
2006-2011
Base: 2da. Quincena Diciembre 2010=100

Mes	2006	2007	2008	2009	2010	2011
Enero	78.61	82.23	85.58	92.29	96.70	100.40
Febrero	78.74	82.51	86.03	92.55	97.23	100.81
Marzo	78.86	82.75	86.73	93.05	97.87	101.14
Abril	79.00	82.94	87.22	93.32	97.84	101.18
Mayo	78.82	82.64	87.53	93.16	97.08	100.81
Junio	78.88	82.79	88.00	93.34	96.82	100.85
Julio	79.12	83.11	88.49	93.59	97.06	101.34
Agosto	79.61	83.53	88.99	93.93	97.40	101.65
Septiembre	80.55	83.76	89.60	94.38	97.72	101.90
Octubre	80.88	84.09	90.23	94.74	98.45	
Noviembre	81.31	84.71	91.45	95.23	99.31	
Diciembre	81.81	85.13	92.07	95.66	100.00	
Promedio 1/	79.68	83.35	88.49	93.77	97.79	

1/ Índice promedio anual.

FUENTE: Secretaría de Innovación Gubernamental, Dirección de Administración de Información Estadística.

SINALOA
INFLACIÓN MENSUAL DEL ÍNDICE ESTATAL DE PRECIOS AL CONSUMIDOR
2006-2011
Base: 2da. Quincena Diciembre 2010=100
(Porcentaje)

Mes	2006	2007	2008	2009	2010	2011
Enero	0.52	0.52	0.53	0.24	1.09	0.51
Febrero	0.16	0.33	0.53	0.28	0.54	0.31
Marzo	0.16	0.29	0.82	0.54	0.66	0.32
Abril	0.18	0.22	0.55	0.28	-0.03	0.04
Mayo	-0.24	-0.36	0.36	-0.17	-0.78	-0.37
Junio	0.09	0.19	0.55	0.20	-0.26	-0.04
Julio	0.30	0.38	0.56	0.27	0.24	0.49
Agosto	0.61	0.50	0.57	0.36	0.35	0.30
Septiembre	1.18	0.28	0.69	0.48	0.33	0.25
Octubre	0.41	0.38	0.69	0.38	0.75	
Noviembre	0.54	0.74	1.35	0.52	0.92	
Diciembre	0.62	0.50	0.68	0.44	0.69	
Promedio	0.38	0.36	0.66	0.30	0.38	

FUENTE: Secretaría de Innovación Gubernamental, Dirección de Administración de Información Estadística.

SINALOA
INFLACIÓN ANUALIZADA DEL MES RESPECTO AL MISMO MES DEL AÑO ANTERIOR
2006-2011
Base: 2da. Quincena Diciembre 2010=100
(Porcentaje)

Mes	2006	2007	2008	2009	2010	2011
Enero	4.12	4.62	4.06	7.85	4.77	3.82
Febrero	4.00	4.80	4.26	7.58	5.05	3.69
Marzo	3.69	4.94	4.82	7.30	5.18	3.34
Abril	3.43	4.98	5.16	7.00	4.85	3.41
Mayo	3.50	4.85	5.91	6.44	4.21	3.84
Junio	3.53	4.96	6.29	6.06	3.74	4.16
Julio	3.44	5.05	6.48	5.76	3.70	4.42
Agosto	3.86	4.93	6.54	5.54	3.69	4.37
Septiembre	4.68	3.99	6.98	5.32	3.54	4.28
Octubre	4.80	3.96	7.30	5.00	3.91	
Noviembre	4.63	4.57	7.96	4.14	4.28	
Diciembre	4.62	4.05	8.15	3.89	4.54	
Promedio 1/	4.04	4.60	6.17	5.96	4.29	

1/ Inflación promedio anual.

FUENTE: Secretaría de Innovación Gubernamental, Dirección de Administración de Información Estadística.

SINALOA						
INFLACIÓN ACUMULADA DEL ÍNDICE ESTATAL DE PRECIOS AL FINAL DE CADA MES						
EN RELACIÓN CON DICIEMBRE DEL AÑO ANTERIOR						
2006-2011						
Base: 2da. Quincena Diciembre 2010=100						
(Porcentaje)						
Mes	2006	2007	2008	2009	2010	2011
Enero	0.52	0.52	0.53	0.24	1.09	0.51
Febrero	0.69	0.86	1.06	0.53	1.64	0.81
Marzo	0.85	1.15	1.88	1.07	2.31	1.14
Abril	1.01	1.37	2.45	1.36	2.29	1.18
Mayo	0.79	1.01	2.81	1.18	1.49	0.81
Junio	0.88	1.20	3.37	1.38	1.22	0.85
Julio	1.18	1.59	3.95	1.65	1.47	1.35
Agosto	1.80	2.10	4.54	2.02	1.82	1.65
Septiembre	3.00	2.38	5.26	2.50	2.16	1.90
Octubre	3.43	2.77	5.99	2.90	2.91	
Noviembre	3.99	3.93	7.42	3.44	3.82	
Diciembre	4.62	4.05	8.15	3.89	4.54	
Promedio 1/	4.04	4.60	6.17	5.96	4.29	

1/ Inflación promedio anual.

FUENTE: Secretaría de Innovación Gubernamental, Dirección de Administración de Información Estadística.

SINALOA
COMPARATIVO INFLACIONARIO AL MES DE SEPTIEMBRE
2010-2011
Base: 2da. Quincena Diciembre 2010=100
(Porcentaje)

Concepto	2010			2011		
	Mensual	Acumulada	Anualizada	Mensual	Acumulada	Anualizada
Nacional	0.52	2.43	3.70	0.24	1.19	3.14
Estatal	0.33	2.16	3.54	0.25	1.90	4.28
Culiacán	0.32	2.05	3.46	0.28	1.79	4.10
Los Mochis	0.44	2.52	3.93	0.26	1.71	4.08
Mazatlán	0.21	1.99	3.33	0.22	2.20	4.66
Guasave	0.72	2.69	4.17	0.20	2.15	4.40

FUENTE: Banco de México.

Gobierno del Estado de Sinaloa, Encuesta Continua de Precios.

Secretaría de Innovación Gubernamental, Dirección de Administración de Información Estadística.

SINALOA
INFLACIÓN ACUMULADA DEL ÍNDICE DE PRECIOS AL CONSUMIDOR POR OBJETO
DEL GASTO, VARIACIONES PORCENTUALES RESPECTO AL MES ANTERIOR
1981-2011
Base: 2da. Quincena Diciembre 2010=100
(Porcentaje)

Periodo	Índice Estatad General	Alimentos Bebidas y Tabaco	Vestuario Textiles y Calzado	Vivienda y Complementos	Salud e Higiene Personal	Transporte y Comunicaciones	Enseñanza Cultura y Esparcimiento	Contribuciones al Estado y Seguridad Social
1981 1/	15.90	15.40	34.10	11.70	9.90	17.90	12.00	12.80
1982 2/	74.40	73.60	63.90	65.30	79.80	147.70	61.90	41.70
1983 2/	73.90	70.90	76.00	58.50	88.60	79.80	88.60	80.80
1984 2/	69.20	90.40	50.60	50.40	74.90	55.80	76.90	42.30
1985 2/	56.50	56.20	52.20	55.00	64.00	85.70	62.40	44.50
1986 2/	105.80	107.60	95.60	104.00	104.70	102.30	94.40	125.40
1987 2/	174.00	167.10	170.40	183.50	190.70	191.70	160.40	163.90
1988 2/	42.80	40.30	72.60	43.10	46.20	12.50	87.30	28.80
1989 2/	21.60	22.90	19.60	20.00	24.40	19.80	30.40	14.30
1990 2/	34.50	40.10	26.90	26.10	30.40	54.00	35.00	17.00
1991 2/	16.70	6.90	5.10	31.50	32.10	30.30	33.70	16.00
1992 2/	13.60	13.40	13.70	15.20	14.40	5.50	25.60	4.50
1993 2/	8.60	3.60	13.00	10.30	18.80	12.40	19.80	9.10
1994 2/	7.50	9.40	5.40	3.30	8.90	13.00	10.80	7.90
1995 2/	50.15	58.42	31.70	52.22	50.53	51.96	29.69	18.20
1996 2/	30.59	40.25	29.00	17.41	21.36	24.32	20.50	71.02
1997 2/	15.16	7.65	22.13	24.68	18.67	18.31	15.11	28.13
1998 2/	18.70	20.96	23.16	12.75	21.32	26.56	16.04	7.61

(Continúa)

SINALOA
INFLACIÓN ACUMULADA DEL ÍNDICE DE PRECIOS AL CONSUMIDOR POR OBJETO DEL GASTO, VARIACIONES PORCENTUALES RESPECTO AL MES ANTERIOR
1981-2011
Base: 2da. Quincena Diciembre 2010=100
(Porcentaje)

Periodo	Índice Estatal General	Alimentos Bebidas y Tabaco	Vestuario Textiles y Calzado	Vivienda y Complementos	Salud e Higiene Personal	Transporte y Comunicaciones	Enseñanza Cultura y Esparcimiento	Contribuciones al Estado y Seguridad Social
1999 2/	12.20	5.59	22.12	16.09	21.14	17.44	19.86	5.57
2000 2/	9.52	9.13	7.48	9.64	11.69	13.51	14.72	4.39
2001 2/	6.31	11.50	3.45	0.15	-0.34	4.02	8.26	22.79
2002 2/	5.34	-1.42	7.06	11.92	12.50	9.45	15.60	7.20
2003 2/	4.35	3.95	4.24	3.70	3.60	3.90	8.69	5.67
2004 2/	7.45	15.92	2.62	0.77	4.39	6.12	1.80	1.76
2005 2/	3.64	6.29	1.01	0.03	3.85	2.95	6.15	5.92
2006 2/	4.62	5.19	1.12	4.66	6.16	5.25	4.61	4.10
2007 2/	4.05	6.23	1.71	1.59	-0.59	3.50	4.94	4.72
2008 2/	8.15	15.98	0.77	0.64	0.50	5.57	2.79	5.32
2009 2/	3.89	5.93	-0.04	1.00	4.20	5.02	5.37	3.60
2010 2/	4.54	5.24	0.42	3.71	4.73	7.40	5.98	4.28
2010 3/	2.16	2.31	0.13	-1.29	1.46	5.14	4.30	3.86
2011 3/	1.90	2.70	1.24	-1.14	2.60	4.02	0.95	3.90

1/ Diciembre de 1981, respecto a mayo del mismo año.

2/ Diciembre del año en observación, respecto a diciembre del año inmediato anterior.

3/ Acumulada al mes de septiembre, en relación con diciembre del año anterior.

FUENTE: Secretaría de Innovación Gubernamental, Dirección de Administración de Información Estadística.

3-D | TURISMO, NUEVO MOTOR DE LA ECONOMÍA

INDICADORES ECONÓMICOS DE LA ACTIVIDAD TURÍSTICA 2011 1/

Concepto	Cantidad
Afluencia Turística (Miles de Personas)	2,558.8
Nacionales (con pernocta)	2,002.1
Extranjeros (con pernocta)	471.7
Extranjeros (cruceros)	85.0
Estancia Promedio (Días)	3.1
Nacionales	2.5
Extranjeros	3.9
Gasto Diario Promedio por Turista (Pesos)	
Nacionales	2,083.9
Extranjeros	2,432.2
Gasto Diario Promedio por Estancia (Pesos)	
Nacionales	5,209.8
Extranjeros	9,485.6
Gasto Promedio por Turista de Crucero (Pesos)	1,162.3
Derrama Económica (Millones de Pesos)	15,003.9
Nacionales (con pernocta)	10,430.4
Extranjeros (con pernocta)	4,474.7
Extranjeros (cruceros)	98.8
Ocupación Hotelera (%)	51.6

1/ Cifras al mes de septiembre y estimadas de octubre a diciembre.
FUENTE: Secretaría de Turismo del estado.

**ESTABLECIMIENTOS DE SERVICIOS DE APOYO AL TURISMO
SEGÚN TIPO
2011**

Tipo	Establecimientos
Agencias y subagencias de viajes	212
Albergas públicas	26
Arrendadoras y subarrendadoras de autos	30
Artesanías	62
Auditorios	34
Balnearios 1/	90
Bibliotecas	32
Campos de golf	8
Centros deportivos	94
Centros nocturnos y bares	177
Cines	23
Organizadores cinegéticos	41
Flotas para pesca deportiva	45
Galerías y museos	74
Restaurantes	1,042
Teatros	12

1/ Incluye presas, ríos, diques y playas.

FUENTE: Secretaría de Turismo del estado.

**OFERTA DE HOSPEDAJE
SEGÚN CATEGORÍA
2011**

Categoría	Cantidad
Total	
Establecimientos	426
Habitaciones	19,510
5 Estrellas	
Establecimientos	33
Habitaciones	5,375
4 Estrellas	
Establecimientos	55
Habitaciones	4,370
3 Estrellas	
Establecimientos	79
Habitaciones	2,990
2 Estrellas	
Establecimientos	41
Habitaciones	1,435
1 Estrella	
Establecimientos	44
Habitaciones	1,044
Sin categoría 1/	
Establecimientos	124
Habitaciones	3,063
Clase económica	
Establecimientos	50
Habitaciones	1,233

1/ Incluye establecimientos que proporcionan servicios especiales o adicionales de tiempo compartido, suites, bungalows y apartamentos.

FUENTE: Secretaría de Turismo del estado.

**OFERTA DE HOSPEDAJE
SEGÚN MUNICIPIO
2011**

Municipio	Establecimientos	Habitaciones
Estado	426	19,510
Ahome	35	1,914
Angostura	3	33
Badiraguato	3	35
Choix	12	141
Concordia	7	61
Cosalá	11	210
Culiacán	77	3,688
El Fuerte	25	448
Elota	18	311
Escuinapa	18	353
Guasave	14	519
Mazatlán	177	11,193
Mocorito	1	30
Navolato	3	58
Rosario	7	135
Salvador Alvarado	6	224
San Ignacio	7	127
Sinaloa	2	30

NOTA: Incluye las habitaciones de los establecimientos de hospedaje clasificados como Gran Turismo, Categoría Especial, establecimientos que proporcionan servicios especiales o adicionales de tiempo compartido, suites, bungalows, apartamentos, tráiler parks y cabañas.

FUENTE: Secretaría de Turismo del estado. Sistema Integral de Información de Mercados Turísticos (SIIMT).

MAZATLÁN
INDICADORES ECONÓMICOS DE LA ACTIVIDAD TURÍSTICA
2011 1/

Concepto	Personas
Afluencia Turística (Miles de Personas)	1,713.7
Nacionales (con pernocta)	1,209.3
Extranjeros (con pernocta)	427.0
Extranjeros (cruceros)	77.4
Estancia Promedio (Días)	3.4
Nacionales	2.6
Extranjeros	4.1
Gasto Diario Promedio por Turista (Pesos)	
Nacionales	2,347.9
Extranjeros	2,887.5
Gasto Promedio por Estancia (Pesos)	
Nacionales	6,104.5
Extranjeros	12,127.5
Gasto Promedio por Turista de Crucero (Pesos)	1,227.8
Derrama Económica (Millones de Pesos)	12,532.3
Nacionales (con pernocta)	7,382.2
Extranjeros (con pernocta)	5,055.1
Extranjeros (cruceros)	95.0
Ocupación Hotelera (%)	53.7

1/ Cifras reales al mes de septiembre y estimadas octubre-diciembre.

FUENTE: Secretaría de Turismo del estado.

MAZATLÁN
OCUPACIÓN HOTELERA
SEGÚN MES
2011 1/

Mes	Porcentaje
Promedio	53.7
Enero	49.2
Febrero	54.3
Marzo	60.1
Abril	74.3
Mayo	42.8
Junio	40.0
Julio	78.3
Agosto	65.8
Septiembre	39.1
Octubre	38.2
Noviembre	51.1
Diciembre	50.8

1/ Cifras al mes de septiembre y estimadas de octubre a diciembre.
FUENTE: Secretaría de Turismo del estado.

MAZATLÁN
AFLUENCIA TURÍSTICA
SEGÚN PROCEDENCIA
2011 1/
(Miles de Visitantes)

Procedencia	Personas
Total	1,713.7
Nacional	1,209.3
Distrito Federal	108.8
Jalisco	145.1
Baja California	36.3
Nuevo León	48.0
Chihuahua	84.4
Sinaloa	302.3
Coahuila	72.5
Durango	133.0
Guanajuato	36.2
Baja California Sur	48.4
Sonora	60.4
Nayarit	49.3
Otros	84.7
Extranjera	504.4
E.E.U.U	352.8
Canadá	90.8
Europa	35.3
Latinoamérica	15.1
Otros	10.4

1/ Cifras al mes de septiembre y estimadas de octubre a diciembre.
FUENTE: Secretaría de Turismo del estado.

MAZATLÁN
NÚMERO DE ARRIBOS VÍA AÉREA Y MARÍTIMA
2011 1/
(Llegadas)

Vía Aérea y Marítima	Cantidad
Aérea (Vuelos)	5,231
Nacionales	3,388
Internacionales	1,596
Charter	247
Marítima	400
Cruceros	45
Buques	355

1/ Cifras al mes de septiembre y estimadas de octubre a diciembre.
FUENTE: Secretaría de Turismo del estado.

MAZATLÁN
AFLUENCIA DE TURISMO NACIONAL Y EXTRANJERO
SEGÚN MEDIO DE TRANSPORTE
2011 1/
(Visitantes)

Medio de Transporte	Personas
Total	1,713,736
Aéreo	345,418
Nacionales	169,163
Extranjeros	136,770
Fletados	39,485
Nacionales	5,852
Extranjeros	33,633
Marítima	118,868
Cruceros	77,400
Transbordadores	41,468
Terrestre	1,249,450
Nacionales	812,142
Extranjeros	437,308

1/ Cifras al mes de septiembre y estimadas de octubre a diciembre.
FUENTE: Secretaría de Turismo del estado.

**INVERSIÓN EN INFRAESTRUCTURA TURÍSTICA
SEGÚN MUNICIPIO
2011 1/**

Municipio	Monto (Millones de Pesos)
Estado	2,028.91
Cosalá	10.00
Culiacán	53.90
El Fuerte	10.00
Escuinapa	6.00
Mazatlán	1,653.31
Navolato	295.70

1/ Cifras al mes de septiembre, estimadas octubre-diciembre.
FUENTE: Secretaría de Turismo del estado.

MOVIMIENTO AEROPORTUARIO DE SINALOA
2011 1/
(Llegadas y Salidas)

Concepto	Cantidad
Operaciones (N° de Vuelos)	37,094
Nacionales	33,409
Extranjeros	3,685
Pasajeros (N° de Personas)	1,938,791
Nacionales	1,572,888
Extranjeros	365,903

1/ Cifras al mes de septiembre y estimadas de octubre a diciembre.
FUENTE: Aeropuertos de las ciudades de Mazatlán, Culiacán y Los Mochis.

**LÍNEAS AÉREAS
SEGÚN AEROPUERTO
2011**

Aeropuerto	Ubicación	Líneas aéreas
Aeropuerto Internacional General Rafael Buelna	Mazatlán	12
Aeropuerto Internacional de Bachigualato	Culiacán	6
Aeropuerto Internacional del Valle del Fuerte	Los Mochis	4

FUENTE: Secretaría de Turismo del estado.

3-E | INFRAESTRUCTURA PARA EL DESARROLLO

**INVENTARIO DE CAMINOS POR TIPO
SEGÚN MUNICIPIO
2011 1/
(Kilómetros)**

Municipio	Total	Pavimentados	Revestidos	Terracería
Estado	16,707.76	4,317.62	5,682.76	6,707.38
Ahome	2,938.69	433.67	1,708.00	797.02
Angostura	1,053.74	158.80	503.68	391.26
Badiraguato	602.75	145.40	139.06	318.29
Choix	838.84	110.10	283.30	445.44
Concordia	416.40	137.70	89.20	189.50
Cosalá	404.60	73.11	159.19	172.30
Culiacán	2,573.10	901.74	831.16	840.20
El Fuerte	1,239.59	290.55	330.06	618.98
Elota	680.62	156.60	197.58	326.44
Escuinapa	376.60	151.10	74.50	151.00
Guasave	1,317.20	472.90	231.36	612.94
Mazatlán	635.92	243.08	102.07	290.77
Mocorito	732.97	109.76	175.83	447.38
Navolato	591.11	250.50	20.80	319.81
Rosario	495.70	153.60	140.70	201.40
Salvador Alvarado	359.50	106.50	90.00	163.00
San Ignacio	551.23	159.11	249.05	143.07
Sinaloa	899.20	263.40	357.22	278.58

1/ Cifras al mes de septiembre y estimadas de octubre a diciembre.
FUENTE: Secretaría de Comunicaciones y Transportes, delegación Sinaloa.

**AFORO VEHICULAR POR AUTOPISTAS
SEGÚN MES DE REGISTRO
2011**

Mes	Autopistas		
	Los Mochis-Estación Don	Lic. Benito Juárez	Mazatlán-Culiacán
Enero	259,375	402,406	117,131
Febrero	204,011	318,474	95,513
Marzo	223,197	346,101	107,920
Abril	245,244	362,587	161,960
Mayo	223,836	334,142	139,313
Junio	206,796	317,827	132,827
Julio	237,450	364,512	162,200
Agosto	217,247	339,673	187,569
Septiembre	192,522	307,102	122,637
Octubre	207,787	291,503	131,754
Noviembre	223,251	315,441	181,930
Diciembre	311,459	467,311	188,107

FUENTE: Secretaría de Comunicaciones y Transportes, delegación Sinaloa.

**AFORO PROMEDIO MENSUAL
SEGÚN MAXIPISTA Y AUTOPISTA
2011**

Maxipista y Autopista	Aforo Promedio Diario
Los Mochis-Estación Don	229,348
Lic. Benito Juárez	347,257
Mazatlán-Culiacán	4,737

FUENTE: Secretaría de Comunicaciones y Transportes, delegación Sinaloa.

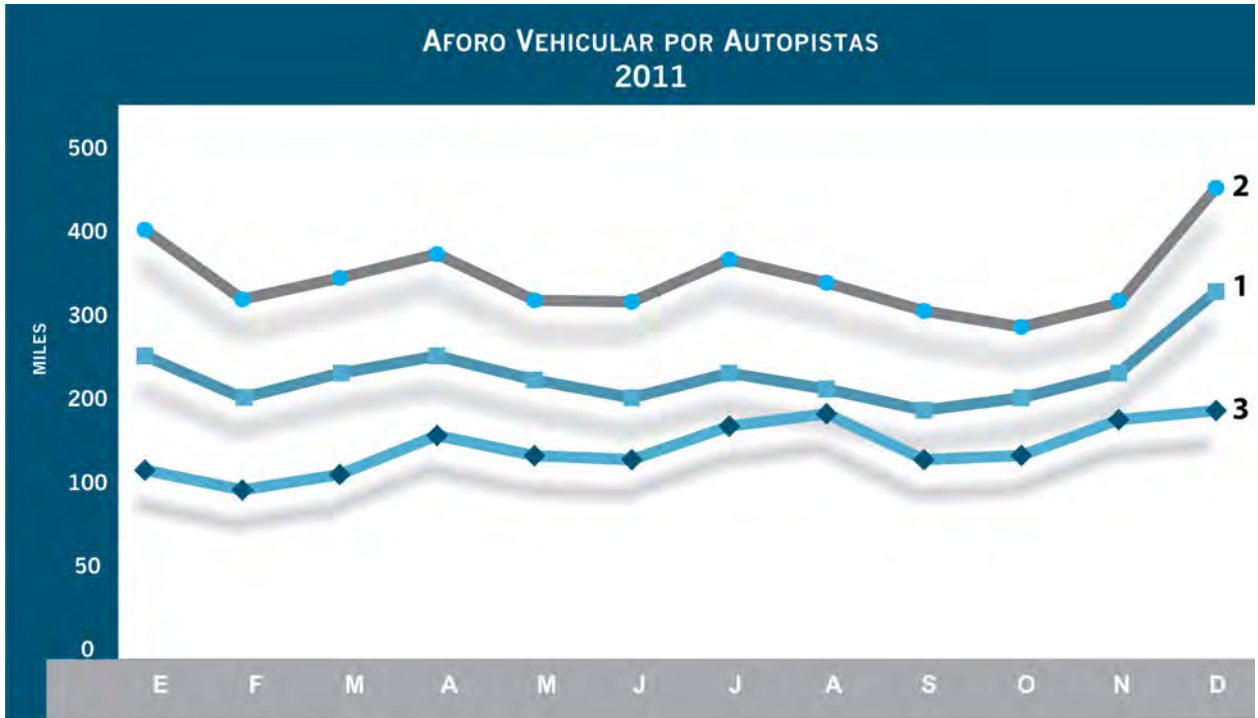

1/ Los Mochis- Estación Don
2/ Lic. Benito Juárez
3/ Mazatlán-Culiacán

**CLASIFICACIÓN ADMINISTRATIVA DE LAS OFICINAS POSTALES
SEGÚN MUNICIPIO
2011**

Municipio	Administraciones	Sucursales	Agencias
Estado	7	38	40
Ahome	1	6	1
Angostura	0	2	0
Badiraguato	0	1	0
Choix	0	1	0
Concordia	0	1	9
Cosalá	0	1	0
Culiacán	1	8	0
El Fuerte	0	2	2
Elota	0	1	5
Escuinapa	1	1	1
Guasave	1	4	3
Mazatlán	1	2	1
Mocorito	0	2	1
Navolato	1	1	5
Rosario	0	2	2
Salvador Alvarado	1	0	3
San Ignacio	0	1	4
Sinaloa	0	2	3

FUENTE: Secretaría de Comunicaciones y Transportes, delegación Sinaloa.

**LOCALIDADES CON SERVICIO DE OFICINAS Y APARTADOS POSTALES
SEGÚN MUNICIPIO
2011**

Municipio	Localidades	
	Con Oficinas Postales	Con Servicio de Apartado Postal
Estado	85	43
Ahome	8	7
Angostura	2	2
Badiraguato	1	1
Choix	1	0
Concordia	10	1
Cosalá	1	1
Culiacán	9	9
El Fuerte	4	2
Elota	6	1
Escuinapa	3	2
Guasave	8	5
Mazatlán	4	3
Mocorito	3	2
Navolato	7	2
Rosario	4	2
Salvador Alvarado	4	1
San Ignacio	5	1
Sinaloa	5	1

FUENTE: Secretaría de Comunicaciones y Transportes, delegación Sinaloa.

**INFRAESTRUCTURA TELEGRÁFICA Y LOCALIDADES BENEFICIADAS
SEGÚN MUNICIPIO
2011**

Municipio	Localidades	Administración Telegráfica
Estado	57	64
Ahome	6	8
Angostura	5	5
Badiraguato	1	1
Choix	1	1
Concordia	1	1
Cosalá	1	1
Culiacán	8	10
El Fuerte	3	3
Elota	3	3
Escuinapa	3	3
Guasave	10	10
Mazatlán	2	5
Mocorito	2	2
Navolato	2	2
Rosario	2	2
Salvador Alvarado	2	2
San Ignacio	3	3
Sinaloa	2	2

FUENTE: Secretaría de Comunicaciones y Transportes, delegación Sinaloa.

**APARTADOS POSTALES
SEGÚN MUNICIPIO
2011**

Municipio	Existencias	Alquilados	Desocupados
Estado	9,380	1,106	8,274
Ahome	2,640	150	2,490
Angostura	150	3	147
Badiraguato	50	0	50
Choix	50	0	50
Concordia	40	2	38
Cosalá	150	7	143
Culiacán	1,760	340	1,420
El Fuerte	200	15	185
Elota	150	0	150
Escuinapa	200	20	180
Guasave	990	155	835
Mazatlán	1,800	270	1,530
Mocorito	150	0	150
Navolato	250	35	215
Rosario	90	22	68
Salvador Alvarado	350	62	288
San Ignacio	10	2	8
Sinaloa	350	23	327

FUENTE: Secretaría de Comunicaciones y Transportes, delegación Sinaloa.

OBRAS DE CONSTRUCCIÓN, AMPLIACIÓN Y CONSERVACIÓN DE LA RED CARRETERA SEGÚN SUBPROGRAMA

2011 1/

Subprograma	Kilómetros	Inversión (Miles de Pesos)
Total	3,787.983	1,595,560.82
Red Estatal	1,085.250	458,357.76
Modernización	0.000	0.00
Construcción	0.000	0.00
Reconstrucción	162.310	285,020.99
Autopistas:		
Conservación	0.000	0.00
Reconstrucción	34.420	133,168.23
Conservación menor	888.520	40,168.54
Caminos Rurales	1,216.100	53,500.00
Reconstrucción	263.900	26,750.00
Conservación	952.200	26,750.00
Red Federal	1,448.290	841,030.00
Construcción	114.290	568,730.00
Reconstrucción	0.000	0.00
Conservación	1,334.000	272,300.00
Vialidades Urbanas	38.343	242,673.06
Construcción	38.343	242,673.06
Reconstrucción	0.000	0.00

1/ Cifras al mes de septiembre.

FUENTE: Secretaría de Desarrollo Urbano y Obras Públicas.

OBRAS DE CONSTRUCCIÓN, AMPLIACIÓN Y CONSERVACIÓN DE LA RED CARRETERA SEGÚN SUBPROGRAMA 2011

KILÓMETROS

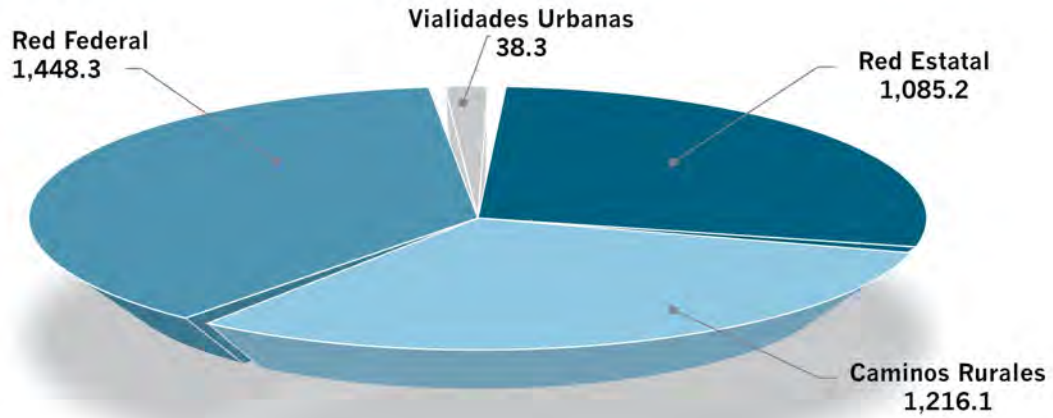

INVERSIÓN (MILES DE PESOS)

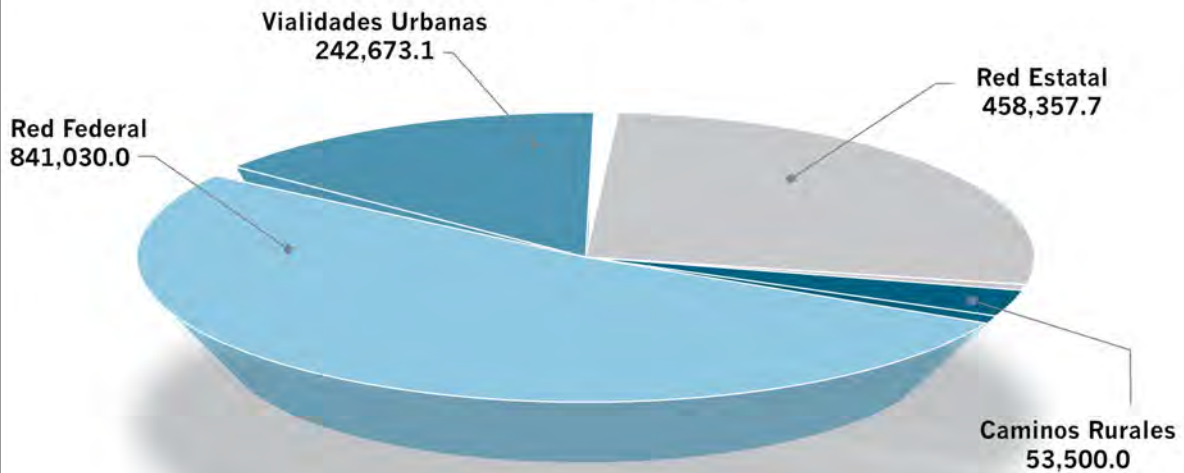

**LONGITUD DE CAMINOS CONSTRUIDOS Y
RECONSTRUIDOS SEGÚN MUNICIPIO**

2011 1/
(Kilómetros)

Municipio	Construidos	Reconstruidos	
		Red Pavimentada	Caminos Rurales
Estado	114.290	162.310	263.900
Ahome	0.000	10.100	0.000
Angostura	0.000	3.720	0.000
Badiraguato	0.000	3.670	0.000
Choix	0.000	0.850	0.000
Concordia	0.000	13.000	0.000
Cosalá	0.000	0.000	0.000
Culiacán	0.000	24.870	0.000
El Fuerte	0.000	0.850	0.000
Elota	0.000	13.500	0.000
Escuinapa	0.000	0.000	0.000
Guasave	0.000	30.150	0.000
Mazatlán	0.000	8.330	0.000
Mocorito	0.000	13.600	0.000
Navolato	0.000	19.940	0.000
Rosario	0.000	10.900	0.000
Salvador Alvarado	0.000	6.700	0.000
San Ignacio	0.000	0.000	0.000
Sinaloa	0.000	2.130	0.000
Autopista estatal	0.000	0.000	0.000
Red federal	114.290	0.000	263.900

(Continúa)

**LONGITUD DE CAMINOS CONSTRUIDOS Y
RECONSTRUIDOS SEGÚN MUNICIPIO**
2011 1/
(Kilómetros)

Municipio	Conservación Red Federal y Autopistas	Programa de Conservación Menor
Estado	1,334.000	888.520
Ahome	0.000	77.400
Angostura	0.000	80.900
Badiraguato	0.000	0.000
Choix	0.000	19.900
Concordia	0.000	0.000
Cosalá	0.000	20.000
Culiacán	0.000	204.220
El Fuerte	0.000	15.700
Elota	0.000	29.600
Escuinapa	0.000	43.900
Guasave	0.000	155.500
Mazatlán	0.000	35.400
Mocorito	0.000	0.000
Navolato	0.000	91.200
Rosario	0.000	75.500
Salvador Alvarado	0.000	17.300
San Ignacio	0.000	22.000
Sinaloa	0.000	0.000
Autopista estatal	0.000	0.000
Red federal	1,334.000	0.000

1/ Cifras al mes de septiembre.
FUENTE: Secretaría de Desarrollo Urbano y Obras Públicas.

VEHÍCULOS DE SERVICIO PARTICULAR POR TIPO SEGÚN MUNICIPIO

2011 1/

Municipio	Total	Automóvil	Camiones	Ómnibus
Estado	918,110	515,371	347,616	2,443
Ahome	136,858	81,687	47,287	323
Angostura	16,600	7,649	8,398	25
Badiraguato	7,835	2,669	5,034	7
Choix	5,716	1,773	3,682	8
Concordia	6,101	2,665	3,262	22
Cosalá	5,015	1,646	3,256	6
Culiacán	365,123	220,442	121,440	1,001
El Fuerte	16,521	7,403	8,537	52
Elota	12,249	5,031	6,591	93
Escuinapa	14,058	6,071	7,621	71
Guasave	81,186	42,292	36,093	238
Mazatlán	131,821	80,997	37,967	270
Mocorito	16,031	6,142	9,370	16
Navolato	37,251	18,716	15,971	134
Rosario	11,627	4,754	6,327	63
Salvador Alvarado	33,404	17,456	14,425	75
San Ignacio	4,013	1,605	2,274	17
Sinaloa	16,701	6,373	10,081	22

(Continúa)

**VEHÍCULOS DE SERVICIO PARTICULAR POR TIPO
SEGÚN MUNICIPIO
2011 1/**

Municipio	Remolque	Motocicleta
Estado	15,606	37,074
Ahome	2,208	5,353
Angostura	263	265
Badiraguato	63	62
Choix	109	144
Concordia	48	104
Cosalá	40	67
Culiacán	7,634	14,606
El Fuerte	220	309
Elota	210	324
Escuinapa	146	149
Guasave	1,195	1,368
Mazatlán	1,565	11,022
Mocorito	233	270
Navolato	768	1,662
Rosario	124	359
Salvador Alvarado	638	810
San Ignacio	40	77
Sinaloa	102	123

1/ Cifras al mes de septiembre
FUENTE: Dirección de Vialidad y Transportes.

**VEHÍCULOS REGISTRADOS DE SERVICIO PÚBLICO POR CLASE
SEGÚN MUNICIPIO
2011 1/**

Municipio	Total	Alquiler		Urbano	
		Primera 2/	Segunda 3/	Primera	Segunda
Estado	18,042	3,596	3,142	1,740	319
Ahome	2,338	348	226	189	134
Angostura	410	32	65	0	1
Choix	81	12	20	0	0
Concordia	110	11	1	2	0
Cosalá	53	11	0	0	0
Culiacán	6,100	1,620	627	862	123
El Fuerte	658	50	193	0	0
Elota	472	24	54	1	0
Escuinapa	216	49	9	6	2
Guasave	2,076	208	767	80	13
Mazatlán	2,797	967	450	563	15
Mocorito	1	1	0	0	0
Navolato	830	54	308	7	14
Rosario	319	58	118	0	0
Salvador Alvarado	768	121	38	30	17
San Ignacio	79	8	0	0	0
Sinaloa	734	22	266	0	0

(Continúa)

**VEHÍCULOS REGISTRADOS DE SERVICIO PÚBLICO POR CLASE
SEGÚN MUNICIPIO
2011 1/**

Municipio	Foráneo		Empresarial	Transporte		
	Primera	Segunda		1a. Turismo	2a. Turismo	Mixto
Estado	64	1,119	115	74	14	440
Ahome	0	293	7	6	3	0
Angostura	1	8	0	0	0	0
Choix	0	6	0	0	0	4
Concordia	0	0	0	1	0	15
Cosalá	0	3	0	0	0	12
Culiacán	44	339	100	0	0	89
El Fuerte	4	28	0	0	2	10
Elota	3	14	0	0	1	19
Escuinapa	0	21	0	0	0	7
Guasave	2	146	0	1	1	6
Mazatlán	0	102	7	60	3	190
Mocorito	0	0	0	0	0	0
Navolato	9	42	1	0	0	30
Rosario	0	34	0	0	0	34
Salvador Alvarado	1	74	0	0	0	7
San Ignacio	0	1	0	0	0	14
Sinaloa	0	8	0	6	4	3

(Continúa)

**VEHÍCULOS REGISTRADOS DE SERVICIO PÚBLICO POR CLASE
SEGÚN MUNICIPIO
2011 1/**

Municipio	Carga			Otros
	Regular	Especial	Expres	
Estado	7,181	92	121	25
Ahome	1,102	21	9	0
Angostura	286	1	16	0
Choix	38	1	0	0
Concordia	80	0	0	0
Cosalá	27	0	0	0
Culiacán	2,195	45	46	10
El Fuerte	366	5	0	0
Elota	355	1	0	0
Escuinapa	121	1	0	0
Guasave	817	4	16	15
Mazatlán	401	8	31	0
Mocorito	0	0	0	0
Navolato	363	2	0	0
Rosario	75	0	0	0
Salvador Alvarado	476	2	2	0
San Ignacio	56	0	0	0
Sinaloa	423	1	1	0

1/ Cifras al mes de septiembre.

2/ Incluye transporte escolar.

3/ Incluye transporte de personal al campo y pulmonías.

FUENTE: Dirección de Vialidad y Transportes.

**TRÁMITES DE PLACAS DE SERVICIO PARTICULAR
SEGÚN MUNICIPIO
2011 1/**

Municipio	Total	Altas	Bajas	Cambio de Propietario	Renovación o Reposición de Tarjeta de Circulación	Canje de Placas
Estado	400,020	112,273	82,490	95,470	1,515	108,272
Ahome	55,280	15,957	11,722	12,595	151	14,855
Angostura	5,429	1,416	1,006	1,187	11	1,809
Badiraguato	2,466	723	443	505	20	775
Choix	2,183	671	414	504	12	582
Concordia	2,693	727	495	611	5	855
Cosalá	1,484	421	231	314	4	514
Culiacán	185,397	52,879	12,901	49,998	807	43,317
El Fuerte	2,829	757	587	597	48	840
Elota	4,988	1,381	889	1,410	12	1,296
Escuinapa	5,054	1,438	812	1,018	16	1,770
Guasave	27,649	7,792	5,979	5,408	35	8,435
Mazatlán	61,077	16,992	12,901	12,372	216	18,596
Mocorito	2,191	602	351	439	3	796
Navolato	16,805	4,281	3,418	3,714	51	5,341
Rosario	5,659	1,282	924	949	26	2,478
Salvador Alvarado	12,835	3,325	2,673	2,674	88	4,075
San Ignacio	1,508	388	307	291	1	521
Sinaloa	4,493	1,241	942	884	9	1,417

1/ Cifras reales al mes de septiembre.

FUENTE: Secretaría de Administración y Finanzas, Subsecretaría de Ingresos, Dirección de Recaudación.

**EXPEDICIÓN DE LICENCIAS DE CONDUCTOR POR TIPO
SEGÚN MUNICIPIO
2011 1/**

Municipio	Total	Altas			
		Automovilista	Chofer	Motociclista	Aprendiz
Estado	35,119	22,926	7,761	2,626	1,806
Ahome	6,203	3,560	2,040	402	201
Angostura	632	510	74	20	28
Badiraguato	314	264	30	5	15
Choix	341	254	56	7	24
Concordia	384	191	181	5	7
Cosalá	282	249	28	2	3
Culiacán	11,312	7,565	1,908	969	870
El Fuerte	841	653	107	62	19
Elota	645	536	81	16	12
Escuinapa	806	575	179	27	25
Guasave	2,485	1,293	1,034	42	116
Mazatlán	5,876	3,637	1,078	830	331
Mocorito	653	558	63	18	14
Navolato	1,620	1,138	328	119	35
Rosario	695	340	298	40	17
Salvador Alvarado	1,197	926	148	54	69
San Ignacio	227	160	55	4	8
Sinaloa	606	517	73	4	12

(Continúa)

**EXPEDICIÓN DE LICENCIAS DE CONDUCTOR POR TIPO
SEGÚN MUNICIPIO
2011 1/**

Municipio	Total	Renovación			
		Automovilista	Chofer	Motociclista	Aprendiz
Estado	145,304	87,107	54,945	3,090	162
Ahome	25,742	13,075	12,317	341	9
Angostura	2,202	1,672	513	17	0
Badiraguato	863	474	389	0	0
Choix	571	468	103	0	0
Concordia	860	308	547	5	0
Cosalá	656	394	259	1	2
Culiacán	59,135	40,533	17,186	1,335	81
El Fuerte	2,524	1,504	1,001	17	2
Elota	2,100	1,455	615	11	19
Escuinapa	1,869	822	1,040	7	0
Guasave	12,982	4,481	8,343	156	2
Mazatlán	19,416	11,023	7,376	986	31
Mocorito	2,020	1,667	344	9	0
Navolato	4,888	3,367	1,410	111	0
Rosario	1,988	819	1,145	22	2
Salvador Alvarado	4,794	3,676	1,067	48	3
San Ignacio	699	241	433	14	11
Sinaloa	1,995	1,128	857	10	0

1/ Cifras al mes de septiembre.
FUENTE: Dirección de Vialidad y Transportes.

EXPEDICIÓN DE LICENCIAS POR TIPO SEGÚN MUNICIPIO

2011 1/

Municipio	Total	Automovilista	Chofer	Motociclista	Aprendiz
Estado	180,423	110,033	62,706	5,716	1,968
Ahome	31,945	16,635	14,357	743	210
Angostura	2,834	2,182	587	37	28
Badiraguato	1,177	738	419	5	15
Choix	912	722	159	7	24
Concordia	1,244	499	728	10	7
Cosalá	938	643	287	3	5
Culiacán	70,447	48,098	19,094	2,304	951
El Fuerte	3,365	2,157	1,108	79	21
Elota	2,745	1,991	696	27	31
Escuinapa	2,675	1,397	1,219	34	25
Guasave	15,467	5,774	9,377	198	118
Mazatlán	25,292	14,660	8,454	1,816	362
Mocorito	2,673	2,225	407	27	14
Navolato	6,508	4,505	1,738	230	35
Rosario	2,683	1,159	1,443	62	19
Salvador Alvarado	5,991	4,602	1,215	102	72
San Ignacio	926	401	488	18	19
Sinaloa	2,601	1,645	930	14	12

1/ Cifras al mes de septiembre.

FUENTE: Dirección de Vialidad y Transportes.

**CAPACIDAD INSTALADA DE ENERGÍA ELÉCTRICA
SEGÚN TIPO Y NOMBRE DE LA PLANTA
2011**

Tipo y Nombre de la Planta	Ubicación (Municipio)	Capacidad (Megawatts)
Total		1,758.4
Hidroeléctricas		792.4
27 de Septiembre	El Fuerte	59.4
Bacurato	Sinaloa	92.0
Comedero	Cosalá	115.0
Gral. Salvador Alvarado	Culiacán	14.0
Humaya	Culiacán	90.0
Huites	Choix	422.0
Termoeléctricas		936.0
Topolobampo	Ahome	320.0
José Aceves Pozos	Mazatlán	616.0
Turbo-Gas		30.0
Culiacán	Culiacán	30.0

FUENTE: Comisión Federal de Electricidad, División de Distribución Noroeste, Gerencia Estatal Departamento de Planeación Divisional.

**GENERACIÓN DE ENERGÍA ELÉCTRICA
SEGÚN TIPO DE PLANTA
2010-2011
(Megawatts/Hora)**

Tipo de Planta	2010	Total	2011	
			Enero-Julio	Agosto Diciembre 1/
Total	6,450,860	6,972,304	3,772,229	3,200,075
Hidroeléctrica	2,492,459	2,430,118	1,231,525	1,198,593
Termoeléctrica	3,953,494	4,519,130	2,526,298	1,992,832
Turbogás	4,906	23,056	14,406	8,650

1/ Cifras estimadas.

FUENTE: Comisión Federal de Electricidad, División de Distribución Noroeste, Gerencia Estatal, Departamento de Planeación Divisional.

**UNIDADES DE POTENCIA Y EQUIPO DE TRANSFORMACIÓN
DE ENERGÍA ELÉCTRICA
SEGÚN MUNICIPIO
2011**

Municipio	Subestaciones		Transformadores de Distribución
	Transmisión 1/	Distribución	
Estado	11	75	52,037
Ahome	5	18	11,830
Guasave	1	13	9,362
Culiacán	3	28	20,124
Mazatlán	2	16	10,721

1/ Comprende subestaciones elevadoras y reductoras.

FUENTE: Comisión Federal de Electricidad, División de Distribución Noroeste, Gerencia Estatal, Departamento de Planeación Divisional.

**VENTAS Y VALOR DE LA ENERGÍA ELÉCTRICA
SEGÚN USO
2011 1/**

Uso	Ventas (Megawatts/Hora)	Valor (Miles de Pesos)
Total	3,523,780	4,572,504
Uso doméstico	1,673,887.2	1,542,429.7
Comercio e industria pequeña	247,741.6	675,921.3
Alumbrado público	74,541.6	162,983.0
Agua potable	38,735.0	59,021.0
Temporal	83.6	420.0
Bombeo de riego agrícola	161,029.9	124,533.2
Industria	1,327,761.5	2,007,195.7

1/ Cifras al mes de septiembre.

FUENTE: Comisión Federal de Electricidad, División de Distribución Noroeste, Gerencia Estatal
Departamento de Planeación Divisional.

3-F | CIENCIA, TECNOLOGÍA E INNOVACIÓN

**ALUMNOS QUE ASISTIERON AL CENTRO DE CIENCIAS DE SINALOA
POR NIVEL ESCOLAR SEGÚN MUNICIPIO
2010-2011**

Municipio	2010	Total	2011 1/			
			Preescolar	Primaria	Secundaria	Bachillerato
Estado	150,897	180,000	28,838	63,503	36,360	32,588
Ahome	7,088	13,456	1,522	3,677	4,441	3,577
Angostura	2,721	5,139	2,036	825	1,348	888
Badiraguato	1,577	982	0	424	415	143
Choix	114	522	283	162	0	77
Concordia	287	651	0	0	0	651
Cosalá	100	148	0	0	148	0
Culiacán	103,793	115,685	18,720	40,921	19,033	20,055
El Fuerte	1,056	1,661	939	317	178	0
Rosario	592	1,056	0	155	901	0
Elota	681	826	0	472	354	0
Escuinapa	435	605	0	153	130	322
Guasave	7,693	12,367	1,304	4,902	4,551	1,561
Mazatlán	7,342	7,192	0	3,330	1,555	1,524
Mocorito	1,642	2,014	795	941	278	0
Navolato	8,638	9,878	1,867	4,740	1,223	2,048
Salvador Alvarado	4,278	4,544	1,372	1,163	1,393	338
San Ignacio	734	1,202	0	0	264	938
Sinaloa	2,126	2,072	0	1,321	148	466

(Continúa)

**ALUMNOS QUE ASISTIERON AL CENTRO DE CIENCIAS DE SINALOA
POR NIVEL ESCOLAR SEGÚN MUNICIPIO
2010-2011**

Municipio	2011 1/	
	Profesional	Otros
Estado	8,698	10,013
Ahome	239	0
Angostura	0	42
Badiraguato	0	0
Choix	0	0
Concordia	0	0
Cosalá	0	0
Culiacán	7,316	9,640
El Fuerte	227	0
Rosario	0	0
Elota	0	0
Escuinapa	0	0
Guasave	49	0
Mazatlán	714	69
Mocorito	0	0
Navolato	0	0
Salvador Alvarado	153	125
San Ignacio	0	0
Sinaloa	0	137

1/ Cifras al mes de septiembre y estimadas de octubre a diciembre.

FUENTE: Centro de Ciencias de Sinaloa.

ALUMNOS QUE ASISTIERON AL MUSEO DE LA CIENCIA Y PLANETARIO DEL CENTRO DE CIENCIAS DE SINALOA POR NIVEL ESCOLAR SEGÚN MUNICIPIO 2010-2011

Municipio	2010	Total	2011 1/			
			Preescolar	Primaria	Secundaria	Bachillerato
Estado	88,190	121,632	25,224	52,486	21,556	10,898
Ahome	6,355	11,478	1,522	3,538	3,429	2,862
Angostura	1,976	3,816	1,939	825	767	243
Badiraguato	895	674	0	424	250	0
Choix	114	522	283	162	0	77
Concordia	242	651	0	0	0	651
Cosalá	100	148	0	0	148	0
Culiacán	52,665	70,003	15,203	31,719	8,955	3,816
El Fuerte	995	1,533	939	317	125	0
Rosario	286	919	0	155	764	0
Elota	641	530	0	331	199	0
Escuinapa	221	427	0	153	130	144
Guasave	5,884	10,290	1,304	4,759	3,332	846
Mazatlán	4,872	4,877	0	2,386	1,115	952
Mocorito	1,230	1,988	795	941	252	0
Navolato	5,933	7,675	1,867	4,376	674	758
Salvador Alvarado	3,633	4,018	1,372	1,110	1,080	229
San Ignacio	308	188	0	0	188	0
Sinaloa	1,840	1,895	0	1,290	148	320

(Continúa)

**ALUMNOS QUE ASISTIERON AL MUSEO DE LA CIENCIA Y PLANETARIO
DEL CENTRO DE CIENCIAS DE SINALOA POR NIVEL ESCOLAR
SEGÚN MUNICIPIO
2010-2011**

Municipio	2011 1/	
	Profesional	Otros
Estado	1,589	9,879
Ahome	127	0
Angostura	0	42
Badiraguato	0	0
Choix	0	0
Concordia	0	0
Cosalá	0	0
Culiacán	804	9,506
El Fuerte	152	0
Rosario	0	0
Elota	0	0
Escuinapa	0	0
Guasave	49	0
Mazatlán	355	69
Mocorito	0	0
Navolato	0	0
Salvador Alvarado	102	125
San Ignacio	0	0
Sinaloa	0	137

1/ Cifras al mes de septiembre y estimadas de octubre a diciembre.

FUENTE: Centro de Ciencias de Sinaloa.

**ALUMNOS QUE ASISTIERON A LABORATORIOS Y TALLERES
DEL CENTRO DE CIENCIAS DE SINALOA POR
NIVEL ESCOLAR SEGÚN LABORATORIO
2010-2011**

Laboratorio	2010	Total	2011 1/		
			Preescolar	Primaria	Secundaria
Total	55,158	55,033	1,715	9,756	15,128
Alimentos	5,569	6,464	0	1,451	1,657
Biotecnología	7,230	6,678	0	181	895
Ciencias de la Tierra	1,897	2,105	0	1,091	639
Ciencias de la Vida	3,737	5,263	0	852	1,903
Diseño Experimental y Metrología	2,338	1,446	0	33	100
Electricidad y Electrónica	3,482	4,350	0	263	1,575
Enseñanza Computarizada	4,747	3,586	1,715	356	290
Integración Tecnológica	1,339	1,563	0	1,302	236
Manufactura Flexible	3,691	2,502	0	356	639
Matemáticas	3,899	3,865	0	1,535	1,103
Mecánica Hidráulica y Neumática	5,182	5,145	0	67	1,620
Procesos Industriales	4,023	4,095	0	1,131	1,451
Química	4,302	5,331	0	835	1,905
Térmica	3,722	2,640	0	303	1,115

(Continúa)

**ALUMNOS QUE ASISTIERON A LABORATORIOS Y TALLERES
DEL CENTRO DE CIENCIAS DE SINALOA POR NIVEL ESCOLAR
SEGÚN LABORATORIO
2010-2011**

Laboratorio	2011 1/		
	Bachillerato	Profesional	Otros
Total	21,582	6,743	109
Alimentos	3,063	293	0
Biotecnología	3,466	2,136	0
Ciencias de la Tierra	325	50	0
Ciencias de la Vida	2,126	382	0
Diseño Experimental y Metrología	142	1,171	0
Electricidad y Electrónica	2,030	482	0
Enseñanza Computarizada	1,225	0	0
Integración Tecnológica	0	0	25
Manufactura Flexible	669	838	0
Matemáticas	1,093	50	84
Mecánica Hidráulica y Neumática	2,591	867	0
Procesos Industriales	1,377	136	0
Química	2,591	0	0
Térmica	884	338	0

1/ Cifras al mes de septiembre y estimadas de octubre a diciembre.

FUENTE: Centro de Ciencias de Sinaloa.

**ASISTENCIA AL CENTRO DE CIENCIAS DE SINALOA POR DIRECCIÓN
SEGÚN ACTIVIDAD
2010**

Actividad	Total	Exposiciones y Formación Educativa	Experimentación y Talleres	Dirección de Investigación	Servicios Telemáticos y Comunicación de la Ciencia	Secretaría Técnica
Total	335,516	242,640	59,613	13,641	18,380	1,242
Atención a grupos escolares	150,778	88,190	55,158	0	7,430	0
Atención al público en general	51,408	41,765	0	0	9,643	0
Conferencias	5,158	1,958	1,025	1,325	850	0
Cursos cocurriculares y talleres	2,901	1,475	650	494	282	0
Cursos de capacitación y actualización	737	0	220	0	175	342
Reuniones científicas	2,800	2,600	200	0	0	0
Olimpiadas, concursos y muestras	2,810	250	1,710	250	0	600
Minitalleres educativos	4,500	4,500	0	0	0	0
Programas educativos especiales	33,892	21,670	650	11,572	0	0
Foros	300	0	0	0	0	300
Exposiciones	80,232	80,232	0	0	0	0

FUENTE: Centro de Ciencias de Sinaloa.

ASISTENCIA AL CENTRO DE CIENCIAS DE SINALOA POR DIRECCIÓN SEGÚN ACTIVIDAD

2011 1/

Actividad	Total	Exposiciones y Formación Educativa	Experimentación y Talleres	Dirección de Investigación	Servicios Telemáticos y Comunicación de la Ciencia	Secretaría Técnica
Total	412,600	308,698	63,762	21,316	16,522	2,302
Atención a grupos escolares	180,000	121,632	55,033	0	3,335	0
Atención al público en general	54,034	48,142	0	0	5,892	0
Conferencias	8,331	3,215	1,825	1,521	1,120	650
Cursos cocurriculares y talleres	6,720	2,310	2,020	925	1,465	0
Cursos de capacitación y actualización	5,680	750	1,100	900	2,210	720
Reuniones científicas	2,734	1,600	1,134	0	0	0
Olimpiadas, concursos y muestras	4,590	1,220	1,500	970	500	400
Minitalleres educativos	5,246	5,246	0	0	0	0
Programas educativos especiales	51,362	31,212	1,150	17,000	2,000	0
Foros	532		0	0	0	532
Exposiciones temporales	93,371	93,371	0	0	0	0

1/ Cifras al mes de septiembre y estimadas de octubre a diciembre.

FUENTE: Centro de Ciencias de Sinaloa.

**PROYECTOS DE INVESTIGACIÓN EN DESARROLLO EN EL
CENTRO DE CIENCIAS DE SINALOA POR DIRECCIÓN
SEGÚN SUBPROGRAMA
2011**

Subprograma	Total	Investigación y Desarrollo	Experimentación y Talleres
Total	15	13	2
Biotecnología agrícola	3	3	0
Desarrollo acuícola Microbiología	2	2	0
Tecnología e investigación educativa	1	1	0
Física y química aplicada	4	2	2
Ciencias de la tierra	2	2	0
Desarrollo regional	1	1	0
	2	2	0

FUENTE: Centro de Ciencias de Sinaloa.

**ACTOS ACADÉMICOS REALIZADOS EN EL CENTRO DE CIENCIAS DE
SINALOA POR DIRECCIÓN SEGÚN TIPO
2010-2011**

Tipo	2010	Total	2011 1/		
			Servicios Telemáticos y Comunicación de la Ciencia	Investigación y Desarrollo	Exposiciones y Formación Educativa
Total	453	671	100	52	386
Conferencias	69	126	10	21	60
Cursos cocurriculares	100	120	25	15	40
Cursos de capacitación y actualización	11	120	60	10	10
Reuniones científicas	6	13	0	0	8
Congresos, seminarios y mesas redondas	6	8	0	2	1
Olimpiadas y concursos varios	5	9	1	2	2
Minitalleres educativos	241	250	0	0	250
Programas educativos especiales	15	25	4	2	15

(Continúa)

**ACTOS ACADÉMICOS REALIZADOS EN EL CENTRO DE CIENCIAS DE
SINALOA POR DIRECCIÓN SEGÚN TIPO
2010-2011**

Tipo	2011 1/	
	Experimentación y Talleres	Secretaría Técnica
Total	116	17
Conferencias	30	5
Cursos cocurriculares	40	0
Cursos de capacitación y actualización	30	10
Reuniones científicas	5	0
Congresos, seminarios y mesas redondas	4	1
Olimpiadas y concursos varios	3	1
Minitalleres educativos	0	0
Programas educativos especiales	4	0

1/ Cifras al mes de septiembre y estimadas de octubre a diciembre.

FUENTE: Centro de Ciencias de Sinaloa.

**PROYECTOS DE ASESORÍA DESARROLLADOS EN EL CENTRO DE
CIENCIAS DE SINALOA SEGÚN SUBPROGRAMA
2010-2011**

Subprograma	Número de Proyectos	
	2010	2011 1/
Total	592	687
Ahorro de Energía	3	3
Alimentos	8	10
Biotecnología	0	2
Ciencias de la Tierra	0	1
Desarrollo Organizacional	0	5
Desarrollo Regional	2	5
Impacto Ambiental	0	1
Prevención de Enfermedades en Organismos Acuícolas	415	450
Desarrollo Acuícola	20	10
Sector Educativo	144	200

1/ Cifras al mes de septiembre y estimadas de octubre a diciembre.

FUENTE: Centro de Ciencias de Sinaloa.

**PRODUCTOS PARA LA INSTRUCCIÓN Y DIVULGACIÓN CIENTÍFICA ELABORADOS
EN EL CENTRO DE CIENCIAS DE SINALOA POR DIRECCIÓN SEGÚN TIPO
2010-2011**

Tipo	2010	Total	2011 1/				
			Investigación y Desarrollo	Exposiciones y Formación Educativa	Experimentación y Talleres	Servicios Telemáticos y Comunicación de la Ciencia	Secretaría Técnica
Total	888	736	35	120	157	100	324
Aparatos didácticos	149	150	0	20	130	0	0
Artículos de divulgación	133	155	20	0	15	0	120
Programas de radio	59	139	0	100	0	0	39
Cápsulas videográficas	95	100	0	0	0	100	0
Páginas periodísticas	162	170	10	0	10	0	150
Video científico	288	0	0	0	0	0	0
Cápsulas de divulgación científica	2	22	5	0	2	0	15
Software multimedia	0	0	0	0	0	0	0

1/ Cifras al mes de septiembre y estimadas de octubre a diciembre.

FUENTE: Centro de Ciencias de Sinaloa.

**ESTUDIANTES QUE REALIZARON SERVICIO SOCIAL EN
EL CENTRO DE CIENCIAS DE SINALOA POR DIRECCIÓN Y UNIDAD
SEGÚN INSTITUCIÓN EDUCATIVA
2010 - 2011**

Institución Educativa	2010	Total	2011 1/		
			Investigación y Desarrollo	Exposiciones y Formación Educativa	Experimentación y Talleres
Total	161	225	13	67	75
CAM No. 24	5	6	0	5	0
CBTIS 224	3	36	1	8	20
CETIS 107	13	8	1	1	2
COBAES # 22	6	5	0	0	5
COBAES # 25	4	7	0	0	7
COBAES # 26	16	19	1	9	5
COBAES # 27	3	3	0	3	0
Colegio Chapultepec	0	1	0	0	0
Colegio Panamericano	0	2	0	0	0
Colegio Sinaloa, A. C.	1	5	0	1	4
CONALEP I	2	6	0	0	3
CONALEP II	2	13	0	0	6
Escuela Normal de Sinaloa	44	25	1	10	6
Escuela de Biología	1	0	0	0	0
Escuela Informática de la UAS	0	1	0	0	0

(Continúa)

**ESTUDIANTES QUE REALIZARON SERVICIO SOCIAL EN
EL CENTRO DE CIENCIAS DE SINALOA POR DIRECCIÓN Y UNIDAD
SEGÚN INSTITUCIÓN EDUCATIVA
2010-2011**

Institución Educativa	2010	2011 1/		
		Investigación y Desarrollo	Expsiciones y Formación Educativa	Experimen-tación y Talleres
Instituto de Capacitación para el Trabajo	0	0	0	0
Instituto América	1	0	0	0
Instituto Tecnológico de Culiacán	17	0	7	0
Instituto Tecnológico y de Estudios Superiores de Monterrey	1	0	0	0
Instituto Tecnológico Superior de		0	0	0
Preparatoria Allende-UAS	9	2	0	0
Preparatoria Zapata-UAS	9	0	0	1
Preparatoria Central Diurna	3	4	0	0
Preparatoria Hnos. Flores Magón	3	0	0	0
SEBEC	0	0	0	0
Tec Milenio	0	1	0	0
Universidad Autónoma de Sinaloa	7	2	0	6
Universidad Católica de Culiacán	9	8	0	0
Universidad de Occidente	1	0	1	0
Universidad de San Miguel	1	0	0	0

(Continúa)

**ESTUDIANTES QUE REALIZARON SERVICIO SOCIAL EN
EL CENTRO DE CIENCIAS DE SINALOA POR DIRECCIÓN Y UNIDAD
SEGÚN INSTITUCIÓN EDUCATIVA
2010-2011**

Institución Educativa	2011 1/		
	Servicios Telemáticos y Comunicación de la Ciencia	Secretaría Técnica	Dirección Administrativa
Total	43	12	15
CAM No. 24	1	0	0
CBTIS 224	6	1	0
CETIS 107	0	0	4
COBAES # 22	0	0	0
COBAES # 25	0	0	0
COBAES # 26	4	0	0
COBAES # 27	0	0	0
Colegio Chapultepec	1	0	0
Colegio Panamericano	2	0	0
Colegio Sinaloa, A. C.	0	0	0
CONALEP I	3	0	0
CONALEP II	0	3	4
Escuela Normal de Sinaloa	8	0	0
Escuela de Biología	0	0	0
Escuela Informática de la UAS	1	0	0

(Continúa)

**ESTUDIANTES QUE REALIZARON SERVICIO SOCIAL EN
EL CENTRO DE CIENCIAS DE SINALOA POR DIRECCIÓN Y UNIDAD
SEGÚN INSTITUCIÓN EDUCATIVA
2010-2011**

Institución Educativa	2011 1/		
	Servicios Telemáticos y Comunicación de la Ciencia	Secretaría Técnica	Dirección Administrativa
Instituto de Capacitación para el Trabajo	0	0	0
Instituto América	0	0	0
Instituto Tecnológico de Culiacán	0	7	0
Instituto Tecnológico y de Estudios Superiores de Monterrey	0	0	0
Instituto Tecnológico Superior de Eldorado	0	0	0
Preparatoria Allende-UAS	2	0	0
Preparatoria Zapata-UAS	0	0	1
Preparatoria Central Diurna	4	0	0
Preparatoria Hnos. Flores Magón	0	0	0
SEBEC	0	0	0
Tec Milenio	1	0	0
Universidad Autónoma de Sinaloa	2	0	6
Universidad Católica de Culiacán	8	0	0
Universidad de Occidente	0	1	0
Universidad de San Miguel	0	0	0

1/ Cifras al mes de septiembre y estimadas de octubre a diciembre.
FUENTE: Centro de Ciencias de Sinaloa.

**PROYECTOS DE INVESTIGACIÓN CIENTÍFICA, DESARROLLO
E INNOVACIÓN TECNOLÓGICA FINANCIADOS POR FONDOS MIXTOS
CONACyT/GOBIERNO DEL ESTADO DE SINALOA
SEGÚN ÁREA
2011 1/**

Área	Número de Proyectos
Total	19
Cadena alimentaria agropecuaria	6
Salud	0
Desarrollo social y educativo	8
Desarrollo urbano y rural	1
Desarrollo industrial	2
Medio ambiente y recursos naturales	2

NOTA: La convocatoria de los Fondos Mixtos (FOMIX) esta en proceso de ser publicada.
1/ Cifras al mes de septiembre y estimadas de octubre a diciembre.
FUENTE: Consejo Estatal de Ciencia y Tecnología.

**INVESTIGADORES REGISTRADOS EN EL SISTEMA NACIONAL DE
INVESTIGADORES DEL CONACYT POR ÁREA SEGÚN INSTITUCIÓN
2011 1/**

Institución	Total	Ciencias Físico Matemáticas y de la Tierra	Biología y Química	Medicina y Ciencias de la Salud
Total	231	24	28	12
Centro de Ciencias de Sinaloa	3	0	0	0
Centro de Investigación en Alimentación y Desarrollo, AC	20	1	8	0
Consejo Nacional para la Cultura y las Artes (Instituto Nacional de Antropología e Historia)	2	0	0	0
Instituto Politécnico Nacional (Centro Interdisciplinario de Investigación para el Desarrollo Integral Regional - CIIDIR)	23	2	1	0
Instituto Tecnológico y de Estudios Superiores de Monterrey	1	0	0	0
Instituto Tecnológico de Mazatlán	2	0	1	0
Instituto Tecnológico de Culiacán	6	0	2	0
Secretaría de Salud	1	0	0	1
Instituto Tecnológico de Los Mochis	0	0	0	0
Secretaría de Agricultura, Ganadería, Desarrollo Rural, Pesca y Alimentación (INIFAP El Fuerte, Instituto Nacional de Pesca)	2 1	0 0	2 0	0 0
Universidad de Occidente (Unidades Culiacán, Los Mochis y Mazatlán)	12	0	0	1
Universidad Autónoma de Sinaloa	138	15	7	9
Instituto de Ciencias del Mar y Limnología de la UNAM	15	6	7	0
Universidad Politécnica de Sinaloa	0	0	0	0
Gobierno del Estado de Sinaloa	2	0	0	0
Universidad Pedagógica Nacional	1	0	0	0
Instituto de Seguridad y Servicios Sociales al Servicios de los Trabajadores del Estado de Sinaloa	1	0	0	1
Universidad Autónoma Indígena	1	0	0	0

(Continúa)

**INVESTIGADORES REGISTRADOS EN EL SISTEMA NACIONAL DE
INVESTIGADORES DEL CONACyT, POR ÁREA SEGÚN INSTITUCIÓN
2011 1/**

Institución	Humanidades y Ciencias de la Conducta	Ciencias Sociales	Biotecnología y Ciencias Agropecuarias	Ingeniería
Total	34	68	54	11
Centro de Ciencias de Sinaloa	0	1	0	2
Centro de Investigación en Alimentación y Desarrollo, AC	0	0	11	0
Consejo Nacional para la Cultura y las Artes (Instituto Nacional de Antropología e Historia)	2	0	0	0
Instituto Politécnico Nacional (Centro Interdisciplinario de Investigación para el Desarrollo Integral Regional - CIIDIR)	0	1	19	0
Instituto Tecnológico y de Estudios Superiores de Monterrey	0	1	0	0
Instituto Tecnológico de Mazatlán	0	1	0	0
Instituto Tecnológico de Culiacán	2	1	0	1
Secretaría de Salud	0	0	0	0
Instituto Tecnológico de Los Mochis	0	0	0	0
Secretaría de Agricultura, Ganadería, Desarrollo Rural, Pesca y Alimentación (INIFAP El Fuerte, Instituto Nacional de Pesca)	0	0	1	0
Universidad de Occidente (Unidad Culiacán, Los Mochis Y Mazatlán)	0	10	1	0
Universidad Autónoma de Sinaloa	29	50	20	8
Instituto de Ciencias del Mar y Limnología de la UNAM	0	0	2	0
Universidad Politécnica de Sinaloa	0	0	0	0
Gobierno del Estado de Sinaloa	0	2	0	0
Universidad Pedagógica Nacional	1	0	0	0
Instituto de Seguridad y Servicios Sociales al Servicios de los Trabajadores del Estado de Sinaloa	0	0	0	0
Universidad Autónoma Indígena	0	1	0	0

1/ Cifras al mes de septiembre y estimadas de octubre a diciembre.

FUENTE: Consejo Nacional de Ciencia y Tecnología.

ALUMNOS QUE PARTICIPARON EN EL VERANO CIENTÍFICO SEGÚN INSTITUCIÓN ACADÉMICA

2010 - 2011

Institución Académica	2010	2011 1/
Total	875	121
Institutos Tecnológicos Regionales	162	17
Universidad de Occidente	207	13
Universidad Autónoma de Sinaloa	506	71
Universidad Politécnica de Sinaloa	0	20

1/ Cifras al mes de septiembre y estimadas de octubre a diciembre.
FUENTE: Consejo Estatal de Ciencia y Tecnología.

**EXISTENCIA DE EQUIPO DE EXHIBICIÓN EN EL CENTRO DE CIENCIAS
DE SINALOA POR TIPO SEGÚN SALA
2011**

Sala	Murales	Modelo 3D a Escala	Aparatos Demostrativos Manipulables	Software Educativos	Muestra	Audiovisuales
Total	122	35	163	48	90	44
Sentidos	1	0	52	0	1	2
Universo	23	14	12	1	0	4
Tierra	23	6	8	0	1	3
Vida	20	4	4	1	62	11
Hombre	17	2	4	0	17	3
Matemáticas	12	3	23	1	0	4
Energía	5	0	43	1	0	2
Computación Recursos Naturales y Medio Ambiente	14	4	4	4	0	6
Acceso Museo	1	0	0	2	5	2
Agua	5	2	10	21	0	5

FUENTE: Centro de Ciencias de Sinaloa.

